



RAPORT

*o stanie Gminy Międzyrzecz
za 2022 rok*



31 maja 2023 r.

Spis treści

1. Wstęp	6
2. Burmistrz Międzyrzecza. Urząd Miejski w Międzyrzeczu	7
3. Rada Miejska w Międzyrzeczu	9
4. Gmina Międzyrzecz – informacje ogólne, demografia	12
5. Jednostki organizacyjne gminy	19
6. Spółki z udziałem gminy	19
7. Jednostki pomocnicze, stan na dzień 31.12.2022 r.	20
8. Młodzieżowa Rada Miejska w Międzyrzeczu	22
9. Informacje finansowe	23
9.1. Dochody	23
9.2. Dynamika dochodów z tytułu udziału w podatkach stanowiących dochód budżetu państwa .	23
9.3. Dotacje i środki pozyskane z innych źródeł / UE	24
9.4. Wydatki	25
9.5. Zadłużenie	25
10. Ład przestrzenny w gminie Międzyrzecz	25
10.1. Studium uwarunkowań i kierunków zagospodarowania przestrzennego	25
10.2. Miejscowe plany zagospodarowania przestrzennego	26
10.3. Decyzje administracyjne i zaświadczenia	31
10.4. Gminny program rewitalizacji	31
10.5. Program opieki nad zabytkami	31
10.6. Realizacja uchwał z zakresu planowania przestrzennego	31
10.7. Gminna Komisja Urbanistyczno-Architektoniczna	32
11. Gospodarka nieruchomościami gminy	32
11.1. Obrót nieruchomościami	32
11.2. Opieka nad zwierzętami	33
12. Gospodarka komunalna	33
12.1. Informacja o stanie mienia komunalnego	33
12.1.1. Wiaty przystankowe autobusowe	33

12.1.2. Targowisko miejskie	34
12.1.3. Drogi na terenie miasta i gminy	35
12.1.4. Cmentarze komunalne	35
12.1.5. Kanalizacja deszczowa	36
12.1.6. Oświetlenie uliczne	37
12.1.7. Szalety miejskie	38
12.2. Zakład Gospodarki Lokalowej w Międzyrzeczu	38
12.2.1. Informacja o stanie zasobu gminnego, program gospodarowania mieszkaniowym zasobem gminy oraz zasady polityki czynszowej	38
12.3. Wieloletni plan rozwoju i modernizacji urządzeń wodociągowych i kanalizacyjnych	49
12.4. Program Ochrony Środowiska	51
12.4.1. Gospodarka wodno-ściekowa	51
12.4.2. Program usuwania azbestu	52
12.4.3. Ochrona powietrza	52
12.4.4. Hałas	55
12.4.5. Pola elektromagnetyczne	56
12.4.6. Gospodarka odpadami	57
12.5. Realizacja kluczowych uchwał Rady Miejskiej z zakresu gospodarki komunalnej	59
13. Rozwój gospodarczy	59
13.1. Informacja o realizacji polityk, programów i strategii. Strategia rozwoju lub plan rozwoju lokalnego itp. Krótkie omówienie i stan realizacji.	59
13.2 Plan gospodarki niskoemisyjnej (fundusze UE). Krótki opis założeń z uwzględnieniem termomodernizacji, OZE, oświetlenia ulic, transportu publicznego (efektywność energetyczna) ..	62
13.3. Realizacja kluczowych uchwał Rady Miejskiej, podjętych w 2022 r.	63
13.4. Krótka informacja dotycząca środków finansowych ze środków krajowych oraz źródeł zewnętrznych.	63
13.5. Efekty działań prowadzonych przez burmistrza w 2022 r. w obszarze rozwoju gospodarczego.	65
13.6. Udział burmistrza w różnych ciałach lokalnych i regionalnych.	66
13.7. Krótka informacja nt. innych form współdziałania (np. LGD)	67
14. Realizacja inwestycji w 2022 r.	67
14.1. Zadania inwestycyjne wykonywane w ramach budżetu gminy i funduszy sołeckich.	67
15. Oświata, kultura, sport, turystyka, organizacje pozarządowe	82
15.1. Roczny program współpracy z organizacjami pozarządowymi w 2022 roku	82
15.2. Informacje o działalność Międzyrzeckiego Ośrodka Kultury w 2020 roku	93
15.3. Informacje dotyczące Międzyrzeckiego Ośrodka Sportu i Wypoczynku	119

15.4. Informacje dotyczące MRU	126
16. Informacja na temat stanu oświaty i edukacji w 2022 r.....	127
17. Opieka społeczna oraz profilaktyka zdrowotna.....	144
18. Bezpieczeństwo mieszkańców	184
19. Wydawanie zezwoleń, przestrzeganie przepisów sprzedaży napojów alkoholowych ...	185
20. Urząd Miejski pomaga niepełnosprawnym i seniorom	186
21. Współpraca z innymi społecznościami samorządowymi	187
22. Podsumowanie	189

Prace nad Raportem o stanie Gminy Międzyrzecz wykonane były własnymi siłami.

Urząd nie wydał żadnych środków finansowych firmom zewnętrznym przy opracowywaniu niniejszego dokumentu.

Z ramienia Urzędu Miejskiego koordynatorem prac była sekretarz gminy – Ewa Walkowska.

Fotografie zamieszczone na stronie 8 oraz 19 wykonała Pani Linda Trawińska.

Pozostałe zdjęcia są własnością Urzędu Miejskiego w Międzyrzeczu.

1. Wstęp

Szanowni Państwo!

Przekazuję Państwu dokument, który powstał jako podsumowanie działalności gminy Międzyrzecz jako jednostki samorządu terytorialnego w roku 2022. „Raport o stanie gminy Międzyrzecz za 2022 rok” obrazuje całokształt efektów funkcjonowania naszej małej Ojczyzny w roku ubiegłym – prezentuje zrealizowane zadania, inwestycje, polityki i strategie oraz najważniejsze uchwały Rady Miejskiej w Międzyrzeczu.



Nie sposób pominąć w tym bilansie wyjątkowego kontekstu, w jakim przyszło nam działać i funkcjonować. Dopiero co powróciliśmy do względnej normalności po pandemii. Nikt z nas nie wyobrażał sobie, że przyjdzie nam żyć w rzeczywistości naznaczonej wojną w Ukrainie, zaatakowanej przez Rosję, której bezpośrednim i błyskawicznym skutkiem była potężna fala migracji jej obywateli, m.in. na terytorium Polski. Dziś wiemy, że zdaliśmy jako naród, jako społeczność egzamin z człowieczeństwa. Przykłady działań społecznych, ale również planowych, samorządowych, widzieliśmy na własne oczy, niejednokrotnie braliśmy w nich udział osobiście. Doskonale wiemy, że efektem wojny jest również sytuacja związana z bezpieczeństwem energetycznym, kryzysem na rynku paliw, a co za tym idzie ogromny wzrost cen i inflacja, jakiej nie było w Polsce, ale również na świecie, od wielu lat. Wszystko to kształtuje uwarunkowania zewnętrzne, w których przyszło nam jako społeczności gminnej funkcjonować. Niełatwe to czasy, wymagające dalekosiężnej wizji zmian w funkcjonowaniu, które wymusza sytuacja, a jednocześnie sporej elastyczności w zarządzaniu i umiejętności dostosowania możliwości do posiadanych zasobów.

Mimo wspomnianych wyzwań wspólnymi siłami zrealizowaliśmy imponujący zakres działań inwestycyjnych, ale nie zapomnieliśmy również o sferze społecznej, równie istotnej i dużo wrażliwszej na czynniki zewnętrzne. To wspólny codzienny wysiłek zespołu pracowników Urzędu Miejskiego w Międzyrzeczu, a także jednostek organizacyjnych i gminnych spółek. Nasza gmina rozwija się z korzyścią dla jej mieszkańców, za co serdecznie dziękuję wszystkim zaangażowanym w tę zmianę.

Dobra współpraca zawsze opiera się na zaufaniu, zrozumieniu, merytorycznej dyskusji i kompromisach, a stawiane do realizacji wyzwania są realne i możliwe, jeśli wszyscy uczestnicy działań mają wspólny cel. Dla mnie i dla moich współpracowników, dla radnych Rady Miejskiej w Międzyrzeczu tym celem zawsze było, jest i będzie dobro mieszkańców. Jestem przekonany, że do takiego wniosku dojdziecie Państwo po zapoznaniu się z tym dokumentem.

Burmistrz Międzyrzecza

Remigiusz Lorenz

2. Burmistrz Międzyrzecza. Urząd Miejski w Międzyrzeczu

Burmistrz Międzyrzecza – Remigiusz Lorenz, urodzony 11 maja 1975 r. żonaty, ojciec trójki chłopców. Funkcję burmistrza pełni od 2014 roku do chwili obecnej.

Zastępca burmistrza – Agnieszka Śnieg

Zastępca burmistrza – Tomasz Markiewicz

Sekretarz gminy – Ewa Walkowska (Anna Sawka do 30.04.2023)

Skarbnik gminy – Kamila Anioł – Szymańska

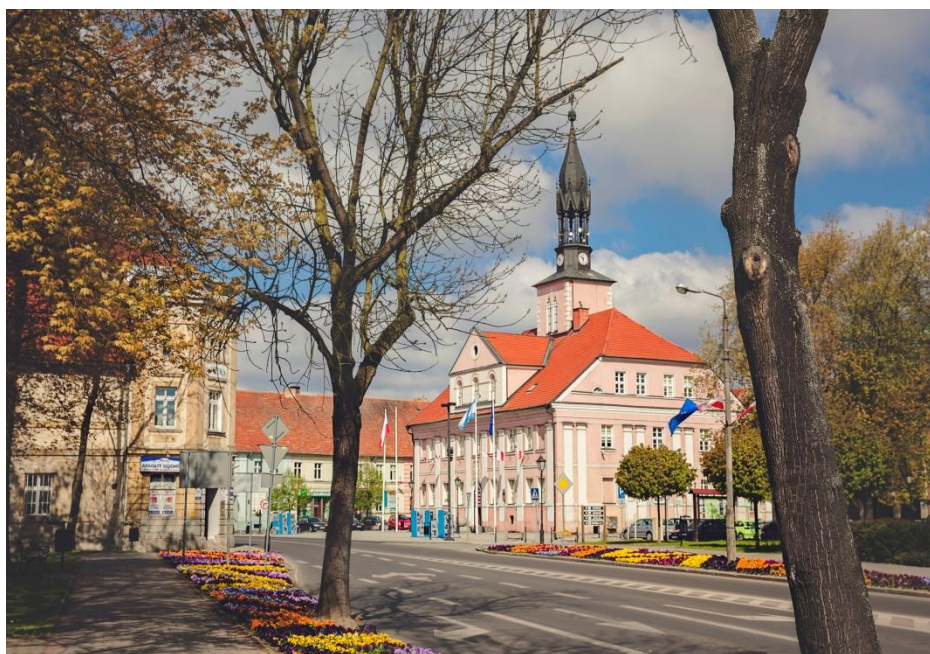

Urząd Miejski w Międzyrzeczu

ul. Rynek 1

66-300 Międzyrzecz

tel. 95 742 69 30/31, fax. 95 742 69 60

e-mail: um@miedzyrzecz.pl, www.miedzyrzecz.pl

Godziny urzędowania:

poniedziałek – godz. 9⁰⁰ – 17⁰⁰

wtorek – piątek – godz. 7⁰⁰ – 15⁰⁰

Wydziały Urzędu Miejskiego w Międzyrzeczu:

- Wydział Finansowo – Budżetowy
- Wydział Organizacyjno – Administracyjny
- Wydział Realizacji Inwestycji
- Wydział Planowania Przestrzennego
- Wydział Rozwoju Gospodarczego
- Wydział Spraw Społecznych
- Wydział Gospodarki Mieniem
- Wydział Gospodarki Komunalnej
- Wydział Spraw Obywatelskich
- Biuro Obsługi Funduszu Alimentacyjnego
- Biuro Ochrony Informacji Niejawnych i Bezpieczeństwa Publicznego
- Audyt Wewnętrzny
- Urząd Stanu Cywilnego
- Biuro Rady
- Biuro Prawne
- Samodzielne Stanowisko ds. Przeciwdziałania Patologiom Społecznym, Zdrowia i Opieki Społecznej
- Inspektor Ochrony Danych

SCHEMAT ORGANIZACYJNY Urzędu Miejskiego w Międzyrzeczu

Załącznik nr 4
do Zarządzenia Nr 13/2019
Burmistrza Międzyrzecza
z dnia 17 stycznia 2019 r.

Załącznik
do Regulaminu Organizacyjnego
Urzędu Miejskiego w Międzyrzeczu

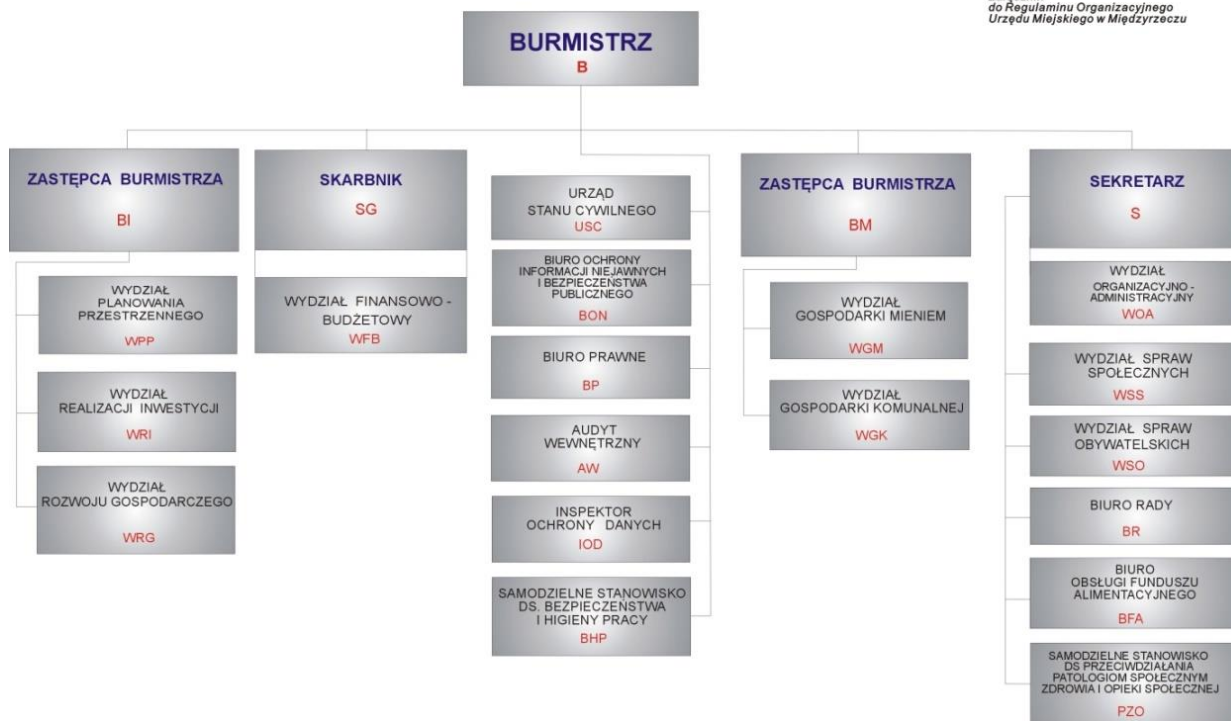

3. Rada Miejska w Międzyrzeczu

KADENCJA VIII 2018 – 2023

1. Katarzyna Budyń – przewodnicząca Rady Miejskiej
2. Andrzej Chmielewski – wiceprzewodniczący Rady Miejskiej
3. Marek Cieloch
4. Małgorzata Cyraniak
5. Paweł Czop
6. Tadeusz Filus
7. Paweł Gall
8. Elżbieta Jarmolińska – wiceprzewodnicząca Rady Miejskiej
9. Józef Kaczmarek
10. Maria Kijak
11. Krzysztof Kochan
12. Marcin Kusik
13. Arkadiusz Madzela
14. Zbigniew Mazurek
15. Eugeniusz Sawiński
16. Jan Skoczylas
17. Grzegorz Skrzek
18. Zbigniew Smejliś
19. Edward Toczyński
20. Jarosław Tomaszewski
21. Dawid Wiśniewski

KOMISJE RADY MIEJSKIEJ

Komisja Rewizyjna

Do zakresu działania komisji należy kontrolowanie działalności burmistrza, gminnych jednostek organizacyjnych oraz jednostek pomocniczych, rozpatrywanie sprawozdania finansowego i sprawozdania z wykonania budżetu gminy.

Paweł Gall – przewodniczący komisji
Zbigniew Mazurek – wiceprzewodniczący komisji
Małgorzata Cyraniak
Paweł Czop
Tadeusz Filus
Arkadiusz Madzelan
Zbigniew Smejlis
Jarosław Tomaszewski
Dawid Wiśniewski

Komisja Skarg, Wniosków i Petycji

Do zakresu działania komisji należą sprawy badania skarg na burmistrza i kierowników jednostek organizacyjnych, badania wniosków, badania petycji.

Zbigniew Smejlis – przewodniczący komisji
Tadeusz Filus – wiceprzewodniczący komisji
Zbigniew Mazurek
Jan Skoczylas
Grzegorz Skrzek

Komisja Gospodarki Finansowej

Do zakresu komisji należą sprawy budżetu i wieloletniej prognozy finansowej gminy, zaciąganych pożyczek, kredytów, udzielanych poręczeń, podatków i opłat, porządku i bezpieczeństwa publicznego, w tym ochrony przeciwpożarowej.

Arkadiusz Madzelan – przewodniczący komisji
Jarosław Tomaszewski – wiceprzewodniczący komisji
Katarzyna Budych
Andrzej Chmielewski
Marek Cieloch
Małgorzata Cyraniak
Józef Kaczmarek
Marcin Kusik
Eugeniusz Sawiński

Komisja Komunalna

Do zakresu komisji należą sprawy gospodarowania mieniem gminy, inwestycji, rozwoju gospodarczego, planowania przestrzennego, gospodarki komunalnej, ochrony środowiska.

Krzysztof Kochan – przewodniczący komisji

Jan Skoczylas – wiceprzewodniczący komisji

Marek Cieloch

Elżbieta Jarmolińska

Józef Kaczmarek

Maria Kijak

Marcin Kusik

Eugeniusz Sawiński

Edward Toczyński

Komisja Spraw Społecznych

Do zakresu komisji należą m.in. sprawy edukacji, szkolnictwa podstawowego, sportu, rekreacji i turystyki, kultury, opieki społecznej, profilaktyki uzależnień, ochrony zdrowia.

Grzegorz Skrzek – przewodniczący komisji

Edward Toczyński – wiceprzewodniczący komisji

Andrzej Chmielewski

Paweł Czop

Paweł Gall

Elżbieta Jarmolińska

Maria Kijak

Krzysztof Kochan

Dawid Wiśniewski

4. Gmina Międzyrzecz – informacje ogólne, demografia



Mapa gminy Międzyrzecz

Gmina Międzyrzecz należy do gmin miejsko – wiejskich, malowniczo położonych na terenie powiatu międzyrzeckiego, w województwie lubuskim. Jej obszar zajmuje łączną powierzchnię 315,32 km². Liczba mieszkańców zameldowanych na pobyt stały, biorąc pod uwagę stan na 31 grudnia 2022 r. to 23.380 osób, w tym miasto: 16.670 osób oraz obszar wiejski: 6.710 osób.

DANE O SYTUACJI DEMOGRAFICZNEJ – GMINA MIĘDZYRZECZ

Liczba ludności zameldowanych na pobyt stały w sołectwach gminy Międzyrzecz

BOBOWICKO	685
Bobowicko	683
Karolewo	2

Jeleniegłowy	9
Rojewo	64
Porąbka	16

BUKOWIEC	756
Bukowiec	754
Czarny Bocian	2

KAŁAWA	348
Kaława	348

GORZYCA	291
Gorzyca	283
Zamostowo	8

KĘSZYCA LEŚNA	547
Kęszyca Leśna	547

JAGIELNIK	265
Jagielnik	202
Kęszyca – Kolonia	36
Wojciechówek	27

KULIGOWO	155
Kuligowo	142
Marianowo	13

KALSKO	562
Kalsko	410
Brzozowy Ług	9
Kwiecie	6
Kolonia Żółwin	1
Lubosinek	46

KURSKO	325
Kursko	325

KUŹNIK	616
Kuźnik	144
Skoki	38
Międzyrzecz – Wybudowanie	422
Łęgowskie	12

NIETOPEREK	355
Nietoperek	249
Kęszycza	106

ŚWIĘTY WOJCIECH	519
Święty Wojciech	512
Głębokie	7

PIESKI	220
Pieski	220

WYSOKA	182
Wysoka	182

PNIEWO	239
Pniewo	239

WYSZANOWO	232
Wyszanowo	232

SZUMIĄCA	168
Szumiąca	168

ŻÓŁWIN	262
Żółwin	262

Liczba mieszkańców zameldowanych na pobyt stały stan na dzień 31 grudnia 2022 r.	
Gmina Międzyrzecz	22.790
w tym miasto	16.063
w tym obszar wiejski	6.727

*Liczba ludności zameldowanych na pobyt stały w sołectwach gminy Międzyrzecz
– stan na dzień 31 grudnia 2022 r.*

Przedstawiam Państwu również liczbę ludności zameldowanej na pobyt czasowy w gminie Międzyrzecz – stan na dzień 31 grudnia 2022 r. Zestawienia uwzględniają liczbę ludności zameldowaną w podziale na poszczególne sołectwa.

**Liczba ludności zameldowanych na pobyt czasowy w sołectwach gminy Międzyrzecz
– stan na dzień 31 grudnia 2022 r.**

BOBOWICKO	83
Bobowicko	83
Karolewo	0

BUKOWIEC	7
Bukowiec	7
Czarny Bocian	0

GORZYCA	7
Gorzyca	6
Zamostowo	1

JAGIELNIK	4
Jagielnik	3
Kęszycza – Kolonia	1
Wojciechówek	0

KALSKO	2
Kalsko	1
Brzozowy Ług	1
Kwiecie	0
Kolonia Żółwin	0

Lubosinek	0
Jeleniegłowy	0
Rojewo	0
Porąbka	0

KAŁAWA	20
Kaława	20

KĘSZYCA LEŚNA	24
Kęszycza Leśna	24

KULIGOWO	7
Kuligowo	4
Marianowo	3

KURSKO	7
Kursko	7

KUŹNIK	11
Kuźnik	1
Skoki	6
Międzyrzecz – Wybudowanie	4

Łęgowskie	0
-----------	---

NIETOPEREK	5
Nietoperek	3
Kęszycza	2

PIESKI	1
Pieski	1

PNIEWO	3
Pniewo	3

SZUMIĄCA	1
Szumiąca	1

ŚWIĘTY WOJCIECH	6
Święty Wojciech	5
Głębokie	1

WYSOKA	4
Wysoka	4

WYSZANOWO	2
Wyszanowo	2

ŻÓŁWIN	7
Żółwin	7

Liczba mieszkańców zameldowanych na pobyt czasowy stan na dzień 31 grudnia 2022 r.	
Gmina Międzyrzecz	676
w tym miasto	476
w tym obszar wiejski	200

*Liczba ludności zameldowanych na pobyt czasowy w sołectwach gminy Międzyrzecz
– stan na dzień 31 grudnia 2022 r.*

Przedstawiam Państwu poniżej tabelę obrazującą pobyt stały oraz pobyt czasowy w gminie Międzyrzecz w przedziale czasowym od 2012 r. do 2022 r.

Stan na dzień	31.12. 2012 r.	31.12. 2013 r.	31.12. 2014 r.	31.12. 2015 r.	31.12. 2016 r.	31.12. 2017 r.	31.12. 2018 r.	31.12. 2019 r.	31.12. 2020 r.	31.12. 2021 r.	31.12. 2022 r.
pobyt stały ogółem	24.575	24.455	24.352	24.269	24.091	24.140	23.928	23.689	23.380	23.128	22.790
- w tym miasto	18.034	17.901	17.767	17.666	17.449	17.435	17.185	16.908	16.670	16.401	16.063
- w tym obszar wiejski	6.541	6.554	6.585	6.603	6.642	6.705	6.743	6.781	6.710	6.727	6.727
pobyt czasowy ogółem	629	665	649	577	617	602	747	742	688	647	676
- w tym miasto	512	541	524	451	485	460	565	562	491	472	476
- w tym obszar wiejski	117	124	125	126	132	142	182	180	197	175	200

Pobyt w Gminie Międzyrzecz w latach 2012 – 2022.

Rok	2012	2013	2014	2015	2016	2017	2018	2019	2020	2021	2022
Ilość zgonów	260	278	249	230	249	226	251	236	322	300	318

Liczba zgonów na terenie gminy Międzyrzecz.

Rok	2012	2013	2014	2015	2016	2017	2018	2019	2020	2021	2022
Ilość urodzeń	460	413	387	400	404	416	355	422	467	389	355

Liczba urodzeń na terenie gminy Międzyrzecz.

Gmina Międzyrzecz jest wyjątkowym miejscem w województwie lubuskim. Decyduje o tym nie tylko położenie, ukształtowanie terenu, w tym liczne jeziora, ale także ciekawe zabytki. Wymieniając kilka najważniejszych, należy zacząć od samego Międzyrzecza, miasta królewskiego, które należy do najstarszych grodów na ziemiach polskich. Ratusz oraz zamek, będący częścią kompleksu muzealnego, to nasze perełki, świadczące o historii miasta. Międzyrzecki Rejon Umocniony - Muzeum Fortyfikacji i Nietoperzy w Pniewie to z kolei część kompleksu militarnego, który jest naszym niekwestionowanym produktem turystycznym, znanym w kraju i za granicami. Obiekty cieszą się coraz większym zainteresowaniem zwiedzających, w 2022 roku odwiedziło go **44.128** osób.



Kościół św. Jana Chrzciciela w Międzyrzeczu

Oprócz pięknych terenów, w znacznej części pokrytych lasami, znajdziemy w naszej gminie wiele ciekawych budowli, z zakresu architektury sakralnej. Należą do nich między innymi Kościół pw. Św. Jana Chrzciciela, Kościół pw. Św. Wojciecha, cerkiew grecko – katolicka pw. Św. Cyryla i Metodego. Osobnym, bardzo ciekawym kompleksem historycznym są Obrzyce, pełniące dzisiaj funkcję Samodzielnego Publicznego Szpitala dla Nerwowo i Psychiczenie Chorych w Międzyrzeczu. Gmina Międzyrzecz to kraina słynąca również z wielu jezior. Największe ich skupiska są w okolicach Bobowicka, Nietoperka oraz Kurska.



Budynek administracyjny szpitala w Obrzycach

Od wielu lat współpracujemy również z gminami partnerskimi:

- **Haren**, niemieckie miasto położone w Dolnej Saksonii nad rzeką EMS, przy granicy holenderskiej,
- **Vlagtwedde**, holenderska gmina granicząca z miastem Haren,
- **Andresy**, francuskie miasto położone w departamencie Les Yvelines ok. 30 km na północny zachód od Paryża,
- **dzielnica Berlina Charlottenburg – Wilmersdorf**, niemiecka gmina odległa od Międzyrzecza ok. 200 km.,
- **BAD Freienwalde**, niemiecka gmina przygraniczna położona w Brandenburgii,
- **Halderberge** – holenderska gmina położona w południowo – zachodniej części przy granicy belgijskiej.

5. Jednostki organizacyjne gminy

- Gminny Zespół Oświaty w Międzyrzeczu, dyrektor Izabella Korejwo,
- Międzyrzeczki Ośrodek Kultury, dyrektor Ewelina Izydorczyk–Lewy,
- Międzyrzeczki Ośrodek Sportu i Wypoczynku, dyrektor Grzegorz Rydzanicz,
- Zakład Gospodarki Lokalowej, kierownik Dorota Żeberska,
- Międzyrzeczki Rejon Umocniony – Muzeum Nietoperzy i Fortyfikacji w Pniewie, dyrektor Leszek Lisiecki,
- Ośrodek Pomocy Społecznej w Międzyrzeczu, dyrektor Ewelina Niwald-Brzuśnian,
- Środowiskowy Dom Samopomocy w Międzyrzeczu, kierownik Katarzyna Nyczak–Walaszek.

6. Spółki z udziałem gminy

- Międzyrzeczkie Towarzystwo Budownictwa Społecznego (MTBS) w Międzyrzeczu, prezes zarządu – Krystian Grabowski,
- Międzyrzeczkie Przedsiębiorstwo Wodociągów i Kanalizacji (MPWiK) w Św. Wojciechu, prezes zarządu – Bogdan Czop,
- Przedsiębiorstwo Produkcji Betonów „Pubr” w Międzyrzeczu, prezes zarządu – prezes zarządu Łukasz Ruta,
- Zakład Energetyki Ciepłej w Międzyrzeczu, prezes zarządu – Henryk Maciej Woźniak,
- Przedsiębiorstwo Gospodarki Komunalnej w Międzyrzeczu, prezes zarządu – Grzegorz Tkaczyk,

- Społeczna Inicjatywa Mieszkaniowa „KZN-Zachodni” (SIM „KZN – Zachodni”), prezes zarządu – Bogna Teresa Narożna.

7. Jednostki pomocnicze, stan na dzień 31.12.2022 r.

- Sołectwo Bobowicko – sołtys Barbara Janas-Gall,
- Sołectwo Bukowiec – sołtys Gabriela Góra,
- Sołectwo Gorzyca – sołtys Agnieszka Kopyściańska,
- Sołectwo Jagielnik – sołtys Jadwiga Żuk – Czyż,
- Sołectwo Kalsko – sołtys Mariusz Sieratowski,
- Sołectwo Kaława – sołtys Małgorzata Gralewska,
- Sołectwo Kęszyca Leśna – sołtys Andrzej Paszkowski,
- Sołectwo Kuligowo – sołtys Honorata Kawałek,
- Sołectwo Kursko – sołtys Julia Górna,
- Sołectwo Kuźnik – sołtys Irena Klepczarek,
- Sołectwo Nietoperek – sołtys Grzegorz Górgurewicz,
- Sołectwo Pieski – sołtys Edward Suchecki,
- Sołectwo Pniewo – sołtys Danuta Grabas,
- Sołectwo Szumiąca – sołtys Lidia Golwiej,
- Sołectwo Święty Wojciech – sołtys Rafał Kozdra,
- Sołectwo Wysoka – sołtys Paweł Tarkowski,
- Sołectwo Wyszczanowo – sołtys Jarosław Tomaszewski,
- Sołectwo Żółwin – sołtys Bogusław Podyma.

Współpraca z jednostkami pomocniczymi odbywa się w dużej mierze poprzez realizację funduszu sołectkiego. W ramach podjętych przedsięwzięć przez sołectwa realizowane były zadania tj.:

1. Jagielnik: utrzymanie zieleni gminnej; utrzymanie porządku w sali wiejskiej; doposażenie sali wiejskiej (zakup telewizora wraz z jego uchwytem plus opłata za abonament, zakup naczyń, szafki, rolet); rodzinne spotkanie „Lato 2022 na sportowo”; zakup piłarki spalinowej; festyn rodzinny „Powitanie lata na sportowo”, utrzymanie porządku; zakup sprzętu sportowo–rekreacyjnego; zakupiono stół piłkarski MERKELL SYSTEM; wyrównanie i obsianie trawą boiska piłkarsko–rekreacyjnego; utwardzenie placu przy sali wiejskiej.

2. Święty Wojciech: utrzymanie zieleni; zakup krzesel (tulipan 54 szt.); organizacja spotkań kulturalno–sportowych; zakup lampy oświetleniowej; remont sali wiejskiej; zakup kuchenki: gazowej/elektrycznej.

3. Bobowicko: utrzymanie terenów zielonych; wynajem toalet w okresie letnim; utrzymanie czystości, porządku; organizacja spotkań dla mieszkańców; LAMPY – zakup i montaż; odnowa i połączenie dachu (wiaty).

4. Bukowiec: utrzymanie zieleni i porządku zapłata za art. ogrodnicze, zapłata za koszenie; wspieranie kultury fizycznej i edukacji poprzez organizację zajęć, treningów i turniejów sportowych (zapłata za zajęcia rekreacji ruchowej w formie aerobiku, zapłata za stroje piłkarskie, zapłata za piłki); utrzymanie, doposażenie i modernizacja sali wiejskiej oraz placu przy sali w Bukowcu (zapłata za sprzątnięcie sali, palenie w piecu, zapłata za art. przemysłowe); zakup umundurowania bojowego dla OSP; rozwijanie aktywności kulturalnej, edukacyjnej, fizycznej i społecznej mieszkańców; budowa oświetlenia na drodze powiatowej w miejscowości Bukowiec.

5. Gorzyca: utrzymanie zieleni na terenie sołectwa; utrzymanie w czystości sali wiejskiej; organizacja imprez sportowo–kulturalnych; zakup ławek; rozbudowa istniejącej wiaty.

6. Kalsko: utrzymanie zieleni w sołectwie; kultywowanie tradycji świątecznych i świeckich np. „Dzień Dziecka”, „DOŻYŃKI”; wspieranie kultury, edukacji, sportu poprzez organizację spotkań; utrzymanie placu zabaw; zakup sprzętu sportowego (piłki, rękawice, rakiетки); zakup ogrodzenia placu zabaw – terenu sołectkiego (zakup materiałów).

7. Kaława: utrzymanie zieleni gminnej; utrzymanie pomieszczeń użyczonych na świetlicę wiejską (zakup zmywarki, grilla ogrodowego); wspieranie kultury fizycznej i edukacji poprzez organizację zajęć, treningów i turniejów; budowa oświetlenia.

8. Kuligowo: utrzymanie zieleni w sołectwie; doposażenie i utrzymanie sali wiejskiej; festyn rodzinny – propagowanie zdrowego stylu życia wśród mieszkańców sołectwa; doposażenie placu zabaw (zakup grilla); doświetlenie sołectwa – montaż lamp elektrycznych przy drodze powiatowej na wysokości działki nr 155/4.

9. Kursko: utrzymanie czystości zieleni gminnej i zadrzewień; zagospodarowanie i utrzymanie terenu przy sali wiejskiej i placu zabaw; organizacja spotkań kulturalno–sportowych; uzupełnienie oświetlenia, zakup lamp – montaż.

10. Kuźnik: modernizacja budynków gospodarczych, wiat i terenu działki sołectkiej; zagospodarowanie terenu; organizacja imprez sportowo – kulturalnych; doposażenie i utrzymanie pomieszczeń sprzętu (zakup art. AGD i przemysłowych).

11. Nietoperek: zagospodarowanie i utrzymanie terenów zieleni; wspieranie kultury i turystyki – utworzenie wioski tematycznej; zakup i renowacja tablic informacyjnych; organizacja wydarzeń sportowo–kulturalnych; montaż skrzynki elektrycznej na boisku sportowym; doposażenie świetlicy wiejskiej (zakup ekspresu do kawy); prace modernizacyjne wiaty.

12. Pieski: utrzymanie czystości i porządku we wsi Pieski; spotkanie kulturalno– sportowe dla mieszkańców wsi; doposażenie placu festynowego; remont budynku szatni przy boisku; doposażenie terenu sołectkiego (zakup ławek).

13. Szumiąca: utrzymanie terenów zielonych; podtrzymanie tradycji Świąt Bożego Narodzenia; doposażenie placu zabaw (zakup ławek i stołów); wyłożenie polbruku w altance na placu zabaw.

14. Wysoka: utrzymanie zieleni; wynajem toi toi; wynajem pojemników na odpady–śmieci; remont sali – podłoga; modernizacja plaży (zakup pomostu pływającego).

15. Wyszanowo: utrzymanie zieleni i czystości w sołectwie; organizacja spotkań sportowo–kulturalno–oświatowych; doposażenie placu zabaw; utrzymanie czystości w sali wiejskiej.

16. Żółwin: postawienie trzech lamp elektrycznych; utrzymanie zieleni na terenie sołectwa; turniej sportowy dla mieszkańców sołectwa.

17. Kęszyc Leśna: sprzątanie miejscowości Kęszyc Leśna; wynajem TOI TOI na plażę; wspieranie kultury fizycznej; rekultywacja plaży; wykonanie monitoringu placu zabaw; renowacja pomnika żołnierza; uzupełnienie zabezpieczeń na ścieżce pieszo–rowerowej.

18. Pniewo: utrzymanie zieleni i mienia sołectkiego oraz porządku; doposażenie i utrzymanie świetlicy wiejskiej; organizacja spotkań kulturalno–sportowych i kultywowanie świąt; remont pomieszczeń gospodarczych na potrzeby.

8. Młodzieżowa Rada Miejska w Międzyrzeczu

Skład Młodzieżowej Rady Miejskiej w Międzyrzeczu w roku 2022/2023

1. Bujalska Hanna,
2. Gerech Jagoda,
3. Góra Wojciech - Przewodniczący Młodzieżowej Rady Miejskiej,
4. Jaruta Erwin,
5. Książdz Kornel,
6. Łunkiewicz Cyprian,
7. Nowak Iga,
8. Perz Inez - Sekretarz Młodzieżowej Rady Miejskiej,
9. Semkło Maja,
10. Witkowska Maja,
11. Wojtal Michał,
12. Zając Szymon - Wiceprzewodniczący Młodzieżowej Rady Miejskiej.

Rada ukonstytuowała się w miesiącu listopadzie 2022 roku, a w jej skład weszli przedstawiciele wszystkich szkół funkcjonujących na terenie gminy Międzyrzecz. Młodzi radni w roku 2022 spotkali się na dwóch sesjach i zaplanowali wsparcie działań

wolontariackich w szkołach, a także udział przedstawicieli rady w przygotowaniu i przeprowadzeniu Wielkiej Orkiestry Świątecznej Pomocy (wsparcie dla sztabu WOŚP w Międzyrzeczu).

9. Informacje finansowe

9.1. Dochody

Wyszczególnienie	Plan	Wykonanie	% wykonania
Dochody ogółem	149.350.870,54	140.486.991,24	94,07
Dochody bieżące	137.203.427,96	134.686.059,17	98,17
Dochody majątkowe	12.147.442,58	5.800.932,07	47,75
Dochody własne	78.386.668,33	77.614.722,90	99,02
Udział dochodów własnych w dochodach ogółem	55,24%		

9.2. Dynamika dochodów z tytułu udziału w podatkach stanowiących dochód budżetu państwa

Wyszczególnienie	Plan	Wykonanie	% wykonania
Dochody z tytułu udziału w podatku dochodowym od osób fizycznych (PIT)			
Rok 2022	26.699.204,58	26.699.204,58	100,00
Rok 2021	24.428.082,00	26.441.748,00	108,24
Rok 2020	24.399.774,00	24.015.036,00	98,42
Rok 2019	24.526.164,00	24.758.104,00	100,95

Dynamika: 2020 : 2019 113,18%

2021 : 2019 106,80%

2021 : 2020 110,10%

2022:2021 100,97%

Wyszczególnienie	Plan	Wykonanie	% wykonania
Dochody z tytułu udziału w podatku dochodowym od osób prawnych (CIT)			
Rok 2022	1.384.968,00	1.384.968,00	100,00
Rok 2021	1.240.000,00	1.364.499,28	110,04
Rok 2020	850.000,00	1.013.213,81	119,20
Rok 2019	734.000,00	1.058.136,73	144,16

Dynamika: 2020 : 2019 95,75%

2021 : 2019 128,95%
2021 : 2020 134,67%
2022 : 2021 101,50%

9.3. Dotacje i środki pozyskane z innych źródeł / UE

W roku 2022 Gmina otrzymała:

* na zadania bieżące:

- a) środki w wysokości 2.671.459,80 zł w ramach programów finansowanych z udziałem środków europejskich na realizację projektów :
- Utworzenie nowych miejsc opieki nad dzieckiem do lat 3 - 166.342,32 zł,
 - Poprawa dostępu do edukacji przedszkolnej – 202.690,14 zł,
 - Nowy start – 51.958,44 zł,
 - Utworzenie nowych miejsc opieki nad dzieckiem do lat 3 – II etap – 319.465,00 zł,
 - Cyfrowa Gmina – 97.728,72 zł,
 - Granty PPGR – 1.163.795,18 zł,
 - Usługi opiekuńcze w gminie Międzyrzecz – 669.480 zł,
- b) środki w wysokości 7.142.636,08 zł z Funduszu Przeciwdziałania COVID-19 na realizację zadań:
- Korpus Wsparcia Seniorów – 26.199 zł,
 - dodatki węglowe – 5.416.199,98 zł,
 - dodatki – inne źródła ciepła – 1.700.237,10 zł,
- c) środki w wysokości 4.385.706,73 zł z Funduszu Pomocy na realizację zadań:
- nadawanie numeru PESEL – 17.389,11 zł,
 - wykonywanie zdjęć osobom ubiegającym się o nadanie numeru PESEL – 31.769,50zł,
 - zadania oświatowe związane z kształceniem, wychowaniem i opieką nad dziećmi i uczniami z Ukrainy – 1.380.275,00 zł,
 - zapewnienie posiłku dla dzieci i młodzieży – 33.217,00 zł,
 - świadczenia pieniężne 40 zł – 2.387.224,00 zł,
 - świadczenia pieniężne 300 zł – 303.552,00 zł,
 - świadczenia rodzinne – 232.226,12 zł,
- d) środki w wysokości 6.000 zł z Funduszu Pracy na realizację zadania Asystent rodziny,
- e) środki z Narodowego i Wojewódzkiego Funduszu Ochrony Środowiska Gospodarki Wodnej w wysokości 420,00 zł na usuwanie wyrobów zawierających azbest.

* na zadania majątkowe:

w ramach RPO:

- *Wymiana źródeł ciepła* – **200.000,00 zł,**
- *Cyfrowa Gmina* - **199.108,11 zł.**

Środki z Rządowego Funduszu Dróg:

- Budowa drogi C.K. Norwida – 312.571,00 zł,
- Budowa drogi Komisji Edukacji Narodowej – 1.011.443,00 zł.

Pomoc Finansowa z Województwa Lubuskiego:

- Rewitalizacja bieżni przy SP 3 w Międzyrzeczu – 100.000,00 zł.

Szczegółowy opis na stronach 14-15 sprawozdania z wykonania budżetu gminy za rok 2022.

9.4. Wydatki

Wyszczególnienie	Plan	Wykonanie	% wykonania
Wydatki ogółem	169.536.770,77	149.320.470,59	88,08
Wydatki bieżące	137.860.601,44	130.327.318,28	94,54
Wydatki majątkowe	31.676.169,33	18.993.152,31*	59,96*
Udział wydatków majątkowych w wydatkach ogółem	12,72%		

* Wykonanie wydatków majątkowych realizowano zgodnie z wytycznymi Instytucji Zarządzającej. Wydatkowanie zależne było od zaawansowania prac przez Wykonawcę (Polski Ład i inne). Środki ponownie zostały zaplanowane w roku 2023 ze względu na termin zakończenia inwestycji.

Szczegółowe wykonanie zadań zawarte w sprawozdaniu z wykonania budżetu za rok 2022.

9.5. Zadłużenie

Na koniec roku zadłużenie gminy z tytułu zaciągniętych pożyczek i kredytów wyniosło 19.383.649,34zł, tj. 13,80% ogółu dochodów.

10. Ład przestrzenny w gminie Międzyrzecz

10.1. Studium uwarunkowań i kierunków zagospodarowania przestrzennego

Studium zostało uchwalone w dniu 27 października 2020 r. – Uchwałą Nr XXVI/231/20 Rady Miejskiej w Międzyrzeczu w sprawie przyjęcia studium uwarunkowań i kierunków zagospodarowania przestrzennego gminy Międzyrzecz.

- Ocena aktualności studium i planów miejscowych

Gmina Międzyrzecz dokonała oceny aktualności studium i planów miejscowych, która została przyjęta Uchwałą Nr LII/473/18 Rady Miejskiej w Międzyrzeczu z dnia 20 czerwca 2018 r.

w sprawie oceny aktualności studium uwarunkowań i kierunków zagospodarowania przestrzennego oraz miejscowych planów zagospodarowania przestrzennego na terenie gminy Międzyrzecz.

Ocena taka dokonywana jest przynajmniej raz w czasie kadencji rady.

10.2. Miejscowe plany zagospodarowania przestrzennego

Na terenie gminy Międzyrzecz obowiązują **52 miejscowe plany zagospodarowania przestrzennego**, w tym 8 zmian niektórych z nich, o łącznej powierzchni **985,3607 ha**. Poniżej wykaz miejscowych planów zagospodarowania przestrzennego Gminy Międzyrzecz:

1. zmiana m.p.z.p. miasta Międzyrzecz i terenów przyległych - zabudowa siedliskowa (dz. nr 65/1) - Uchwała Rady Miejskiej w Międzyrzeczu Nr XXIX/221/97 z dnia 29.04.1997 r. (Dz. U. Woj. Gorzowskiego Nr 6, poz. 73).
2. zmiana m.p.z.p. gminy Międzyrzecz miejscowość Kęszyca Leśna - elektrownia wodna (dz. nr 195/102, 396/1, 396/3) - Uchwała Rady Miejskiej w Międzyrzeczu Nr XXIX/222/97 z dnia 29.04.1997 r. (Dz. U. Woj. Gorzowskiego Nr 6, poz. 74).
3. zmiana m.p.z.p. Starego Miasta w Międzyrzeczu - Rynek - zabudowa mieszkaniowo-usługowa (dz. nr 391/5) - Uchwała Rady Miejskiej w Międzyrzeczu Nr XXIX/223/97 z dnia 29.04.1997 r. (Dz. U. Woj. Gorzowskiego Nr 6, poz. 75).
4. zmiana m.p.z.p. gminy Międzyrzecz miejscowość Wysoka - zabudowa letniskowa (dz. nr 195/102, 396/1, 396/3) - Uchwała Rady Miejskiej w Międzyrzeczu Nr XXIX/224/97 z dnia 29.04.1997 r. (Dz. U. Woj. Gorzowskiego Nr 6, poz. 76).
5. zmiana miejscowego planu szczegółowego zagospodarowania terenów mieszkalnictwa w rejonie ul. Poznańskiej w m. Międzyrzecz (dz. nr 32/3, 33, 35/100) - Uchwała Rady Miejskiej w Międzyrzeczu Nr XXIX/225/97 z dnia 29.04.1997 r. (Dz. U. Woj. Gorzowskiego Nr 6, poz. 77).
6. m.p.z.p. w miejscowości Święty Wojciech tereny zabudowy turystycznej i mieszkaniowej (dz. nr 309/3) - Uchwała Rady Miejskiej w Międzyrzeczu Nr XXXII/240/97 z dnia 27.06.1997 r. (Dz. U. Woj. Gorzowskiego Nr 9, poz. 113).
7. zmiana m.p.z.p. gminy Międzyrzecz w miejscowości Święty Wojciech (dz. nr 413/1) - tereny zabudowy mieszkaniowej - Uchwała RM w Międzyrzeczu Nr XXIII/185/2000 z dnia 26.09.2000 r. (Dz. U. Woj. Lubuskiego Nr 32, poz. 366).
8. zmiana m.p.z.p. gminy Międzyrzecz w miejscowości Święty Wojciech (dz. nr 316/15, 316/6) - tereny cmentarza i komunikacji - Uchwała Rady Miejskiej w Międzyrzeczu Nr XXIII/186/2000 z dnia 26.09.2000 r. (Dz. U. Woj. Lubuskiego Nr 32, poz. 367).
9. zmiana m.p.z.p. gminy Międzyrzecz w miejscowości Bobowicko - tereny mieszkaniowe i usługi towarzyszące, zieleń (dz. nr 39, 242/7, 242/6, 244/138, 244/137, 244/136) -

Uchwała Rady Miejskiej w Międzyrzeczu Nr XXIII/187/2000 z dnia 26.09.2000 r. (Dz. U. Woj. Lubuskiego Nr 32, poz. 368).

10. zmiana m.p.z.p. miasta Międzyrzecz - tereny komunikacji i mieszkaniowe (dz. nr 32/3, 33, 35/123) - Uchwała Rady Miejskiej w Międzyrzeczu Nr XXIII/188/2000 z dnia 26.09.2000 r. (Dz. U. Woj. Lubuskiego Nr 32, poz. 369).
11. zmiana m.p.z.p. miasta Międzyrzecz - tereny mieszkaniowe (dz. nr 459/1, 278) - Uchwała Rady Miejskiej w Międzyrzeczu Nr XXIII/189/2000 z dnia 26.09.2000 r. (Dz. U. Woj. Lubuskiego Nr 32, poz. 370).
12. zmiana m.p.z.p. gminy Międzyrzecz w miejscowości Kęszyca Leśna (dz. nr 195/86, 195/83, 195/108, 195/43, 195/84, 195/73) - tereny mieszkaniowe, usługi turystyczne - Uchwała Rady Miejskiej w Międzyrzeczu Nr XXIII/190/2000 z dnia 26.09.2000 r. (Dz. U. Woj. Lubuskiego Nr 32, poz. 371).
13. zmiana m.p.z.p. gminy Międzyrzecz w miejscowości Bukowiec (dz. nr 322) zabudowa mieszkaniowa jednorodzinna - Uchwała Rady Miejskiej w Międzyrzeczu Nr XXXI/251/2001 z dnia 29.05.2001 r. (Dz. U. Woj. Lubuskiego Nr 40, poz. 369).
14. zmiana m.p.z.p. gminy Międzyrzecz w miejscowości Kalsko (dz. nr 49/6, tereny do zalesień - Uchwała Rady Miejskiej w Międzyrzeczu Nr XXXI/252/2001 z dnia 29.05.2001 r. (Dz. U. Woj. Lubuskiego Nr 40, poz. 370).
15. zmiana m.p.z.p. gminy Międzyrzecz w miejscowości Rojewo (dz. nr 13/9, 15/6, 2/3, 1/3, 4/8, 260/1, 8, 9, 10) - tereny do zalesień - Uchwała Rady Miejskiej w Międzyrzeczu Nr XXXI/253/2001 z dnia 29.05.2001 r. (Dz. U. Woj. Lubuskiego Nr 40, poz. 371).
16. zmiana m.p.z.p. gminy Międzyrzecz w miejscowości Kuligowo - zabudowa mieszkaniowa - Uchwała Rady Miejskiej w Międzyrzeczu Nr XXXIII/272/2001 z dnia 28.08.2001 r. (Dz. U. Woj. Lubuskiego Nr 93, poz. 668).
17. zmiana m.p.z.p. gminy Międzyrzecz w miejscowości Kursko - zabudowa letniskowa i mieszkaniowa jednorodzinna - Uchwała Rady Miejskiej w Międzyrzeczu Nr XXXIII/273/2001 z dnia 28.08.2001 r. (Dz. U. Woj. Lubuskiego Nr 93, poz. 669).
18. zmiana m.p.z.p. gminy Międzyrzecz w miejscowości Kęszyca Leśna - zielen sport i rekreacja oraz drogi dojazdowe - Uchwała Rady Miejskiej w Międzyrzeczu Nr XXXIII/274/2001 z dnia 28.08.2001 r. (Dz. U. Woj. Lubuskiego Nr 93, poz. 670).
19. zmiana m.p.z.p. gminy Międzyrzecz w miejscowości Kęszyca (dz. nr 187/1, 187/2, 187/3, 187/4, 35/5, 35/4) - zabudowa mieszkaniowa, usługi i sport, pod rzemiosło, działalność wytwórczą i przemysłową - Uchwała Rady Miejskiej w Międzyrzeczu Nr XXXIV/282/2001 z dnia 02.10.2001 r. (Dz. U. Woj. Lubuskiego Nr 108, poz. 777).
20. zmiana m.p.z.p. gminy Międzyrzecz w miejscowości Gorzyca - tereny mieszkaniowe, usługi turystyczne - Uchwała Rady Miejskiej w Międzyrzeczu Nr XXXVII/310/2001 z dnia 28.12.2001 r. (Dz. U. Woj. Lubuskiego Nr 22, poz. 222).

21. zmiana m.p.z.p. gminy Międzyrzecz w miejscowości Gorzyca (dz. nr 156/12) tereny letniskowe, usługi turystyczne - Uchwała Rady Miejskiej w Międzyrzeczu Nr XXXVII/311/2001 z dnia 28.12.2001 r. (Dz. U. Woj. Lubuskiego Nr 22, poz. 223).
22. zmiana m.p.z.p. gminy Międzyrzecz w miejscowości Gorzyca (dz. nr 165/9, 165/10) - zabudowa letniskowa - Uchwała Rady Miejskiej w Międzyrzeczu Nr XXXVII/312/2001 z dnia 28.12.2001 r. (Dz. U. Woj. Lubuskiego Nr 22, poz. 224).
23. m.p.z.p. w miejscowości Kuźnik - tereny zabudowy mieszkaniowej jednorodzinnej (dz. nr 283/1÷20) - Uchwała Rady Miejskiej w Międzyrzeczu Nr IV/42/2003 z dnia 25.02.2003 r. (Dz. U. Woj. Lubuskiego Nr 22, poz. 414).
24. zmiana m.p.z.p. miasta Międzyrzecz (dz. nr 454, 455, 381/1, 381/2) - tereny zabudowy mieszkaniowej jednorodzinnej i usługowej - Uchwała Rady Miejskiej w Międzyrzeczu Nr V/47/2003 z dnia 25.03.2003 r. (Dz. U. Woj. Lubuskiego Nr 27, poz. 550).
25. zmiana m.p.z.p. gminy Międzyrzecz miejscowość Gorzyca (dz. nr 292) - tereny zabudowy mieszkaniowej jednorodzinnej i usługowej - Uchwała Rady Miejskiej w Międzyrzeczu Nr V/48/2003 z dnia 25.03.2003 r. (Dz. U. Woj. Lubuskiego Nr 27, poz. 551).
26. zmiana m.p.z.p. gminy Międzyrzecz miejscowość Kalsko (dz. nr 107) - tereny zabudowy mieszkaniowej, usługowej i sportu - Uchwała Rady Miejskiej w Międzyrzeczu Nr V/49/2003 z dnia 25.03.2003 r. (Dz. U. Woj. Lubuskiego Nr 27, poz. 552).
27. zmiana m.p.z.p. gminy Międzyrzecz miejscowość Kursko (dz. nr 449/3÷9) tereny zabudowy mieszkaniowej jednorodzinnej i usługowej - Uchwała Rady Miejskiej w Międzyrzeczu Nr V/50/2003 z dnia 25 marca 2003 r. (Dz. U. Woj. Lubuskiego Nr 27, poz. 553).
28. m.p.z.p. gminy Międzyrzecz w obrębie Święty Wojciech (w granicach działek o nr 311, 312, 306/2, 307/4, 307/5, 307/6, 308) - Uchwała Rady Miejskiej w Międzyrzeczu Nr XXIV/232/05 z dnia 22 lutego 2005 roku (Dz. U. Woj. Lubuskiego z 2005 r. Nr 18, poz. 336).
29. m.p.z.p. gminy Międzyrzecz w miejscowości Kęszyca Leśna - Uchwała Rady Miejskiej w Międzyrzeczu Nr XXIV/233/05 z dnia 22 lutego 2005 roku (Dz. U. Woj. Lubuskiego z 2005 r. Nr 34, poz. 762).
30. m.p.z.p. miasta Międzyrzecz – „Osiedle Zachodnie” - Uchwała Rady Miejskiej w Międzyrzeczu Nr XXV/246/05 z dnia 29 marca 2005 roku (Dz. U. Woj. Lubuskiego z 2005 r. Nr 34, poz. 763).
31. m.p.z.p. miasta Międzyrzecz – „Osiedle nad Obrą” - Uchwała Rady Miejskiej w Międzyrzeczu Nr XXV/247/05 z dnia 29 marca 2005 roku (Dz. U. Woj. Lubuskiego z 2005 r. Nr 34, poz. 764).

32. m.p.z.p. gminy Międzyrzecz w miejscowości Kursko - Uchwała Rady Miejskiej w Międzyrzeczu Nr XXV/248/05 z dnia 29 marca 2005 roku (Dz. U. Woj. Lubuskiego z 2005 r. Nr 34, poz. 765).
33. m.p.z.p. w rejonie Jeziora Głębokie na terenie gminy Międzyrzecz – Uchwała Rady Miejskiej w Międzyrzeczu Nr V/48/07 z dnia 27 marca 2007 r. (Dz. U. Woj. Lubuskiego z dnia 23 kwietnia 2007 r. Nr 40).
34. m.p.z.p. w miejscowości Święty Wojciech, gmina Międzyrzecz – Uchwała Rady Miejskiej w Międzyrzeczu Nr V/49/07 z dnia 27 marca 2007 r. (Dz. U. Woj. Lubuskiego z dnia 15 maja 2007 r. Nr 47, poz. 718).
35. m.p.z.p. w miejscowości Święty Wojciech i Głębokie, gmina Międzyrzecz – Uchwała Rady Miejskiej w Międzyrzeczu Nr V/50/07 z dnia 27 marca 2007 r. (Dz. U. Woj. Lubuskiego z dnia 15 maja 2007 r. Nr 47, poz. 719).
36. m.p.z.p. w miejscowości Wysoka, gmina Międzyrzecz – Uchwała Rady Miejskiej w Międzyrzeczu Nr V/51/07 z dnia 27 marca 2007 r. (Dz. U. Woj. Lubuskiego z dnia 15 maja 2007 r. Nr 47, poz. 720).
37. m.p.z.p. miasta i gminy Międzyrzecz – Uchwała Rady Miejskiej w Międzyrzeczu Nr V/52/07 z dnia 27 marca 2007 r. (Dz. U. Woj. Lubuskiego z dnia 15 maja 2007 r. Nr 47, poz. 721).
38. m.p.z.p. obszaru zabudowy mieszkaniowej „Bronkowo” położonego w Bobowicku, gmina Międzyrzecz – Uchwała Rady Miejskiej w Międzyrzeczu Nr XXVII/184/08 z dnia 19 grudnia 2008 r. (Dz. U. Woj. Lubuskiego z dnia 24 kwietnia 2009 r. Nr 44, poz. 602).
39. m.p.z.p. miasta Międzyrzecz w rejonie „Osiedla nad Obrą” – Uchwała Rady Miejskiej w Międzyrzeczu Nr XXIX/190/09 z dnia 3 marca 2009 r. (Dz. U. Woj. Lubuskiego z dnia 30 kwietnia 2009 r. Nr 47, poz. 651).
40. m.p.z.p. miasta i gminy Międzyrzecz - „Międzyrzecki Park Przemysłowy I” – Uchwała Rady Miejskiej w Międzyrzeczu Nr XXIX/191/09 z dnia 3 marca 2009 r. (Dz. U. Woj. Lubuskiego z dnia 24 kwietnia 2009 r. Nr 44, poz. 603).
41. m.p.z.p. miasta i gminy Międzyrzecz - „Międzyrzecki Park Przemysłowy II” – Uchwała Rady Miejskiej w Międzyrzeczu Nr LIX/242/09 z dnia 30 października 2009 r. (Dz. U. Woj. Lubuskiego z dnia 20 stycznia 2011 r. Nr 6, poz. 165).
42. m.p.z.p. miasta i gminy Międzyrzecz - „Międzyrzecki Park Przemysłowy I” – Uchwała Rady Miejskiej w Międzyrzeczu Nr XIX/138/12 z dnia 27 kwietnia 2012 r. (Dz. U. Woj. Lubuskiego z dnia 5 lipca 2012 r., poz. 1335).
43. m.p.z.p. w obrębie geodezyjnym Kuźnik gmina Międzyrzecz – Uchwała Rady Miejskiej w Międzyrzeczu Nr V/27/15 z dnia 20 lutego 2015 r. (Dz. U. Woj. Lubuskiego z dnia 25 lutego 2015 r., poz. 365) por. rozstrzygnięcie nadzorcze nr IB-I.4131.3.2015.PGol Wojewody Lubuskiego (Dz. U. Woj. Lubuskiego z dnia 19 marca 2015 r., poz. 551).

44. m.p.z.p. miasta Międzyrzecz – „rejon ulic Wita Stwosza i Krasińskiego” – Uchwała Rady Miejskiej w Międzyrzeczu Nr XXI/173/16 z dnia 26 kwietnia 2016 r. (Dz. U. Woj. Lubuskiego z dnia 27 kwietnia 2016 r., poz. 906).
45. m.p.z.p. miasta i gminy Międzyrzecz – „w rejonie Jeziora Głębokiego na terenie gminy Międzyrzecz” – Uchwała Rady Miejskiej w Międzyrzeczu Nr XXIII/205/16 z dnia 22 czerwca 2016 r. (Dz. U. Woj. Lubuskiego z dnia 23 czerwca 2016 r., poz. 1294).
46. m.p.z.p. miasta Międzyrzecz – „w rejonie Osiedla Nad Obrą i ulicy Poznańskiej” na terenie gminy Międzyrzecz” – Uchwała Rady Miejskiej w Międzyrzeczu Nr XXIV/216/16 z dnia 18 sierpnia 2016 r. (Dz. U. Woj. Lubuskiego z dnia 22 sierpnia 2016 r., poz. 1697).
47. m.p.z.p. miasta i gminy Międzyrzecz – „części zespołu Centralnego Odcinka Międzyrzecznego Rejonu Umocnionego” – Uchwała Rady Miejskiej w Międzyrzeczu Nr XXVII/241/16 z dnia 25 października 2016 r. (Dz. U. Woj. Lubuskiego z dnia 27 października 2016 r., poz. 2088).
48. m.p.z.p. miasta Międzyrzecz – „Osiedle Zachodnie” – Uchwała Rady Miejskiej w Międzyrzeczu Nr XXVII/242/16 z dnia 25 października 2016 r. (Dz. U. Woj. Lubuskiego z dnia 31 października 2016 r., poz. 2133).
49. m.p.z.p. miasta Międzyrzecz – „Marcinkowskiego, Kwiatowej i Rolnej” – Uchwała Rady Miejskiej w Międzyrzeczu Nr XXIX/286/16 z dnia 28 grudnia 2016 r. (Dz. U. Woj. Lubuskiego z dnia 2 stycznia 2017 r., poz. 14).
50. m.p.z.p. miasta Międzyrzecz – „pomiędzy ulicą Zachodnią i Ożoga” – Uchwała Rady Miejskiej w Międzyrzeczu Nr XII/96/19 z dnia 11 czerwca 2019 r. (Dz. U. Woj. Lubuskiego z dnia 14 czerwca 2019 r., poz. 1723).
51. m.p.z.p. gminy Międzyrzecz w rejonie południowego węzła drogi ekspresowej S3 na wschód od ulicy Mieszka I – Uchwała Rady Miejskiej w Międzyrzeczu Nr XLIX/482/22 z dnia 29 marca 2022 r. (Dz. U. Woj. Lubuskiego z dnia 7 kwietnia 2022 r., poz. 793).
52. m.p.z.p. gminy Międzyrzecz w rejonie południowego węzła drogi ekspresowej S3 na zachód od ulicy Mieszka I – Uchwała Rady Miejskiej w Międzyrzeczu Nr XLIX/483/22 z dnia 29 marca 2022 r. (Dz. U. Woj. Lubuskiego z dnia 7 kwietnia 2022 r., poz. 794).

W toku:

- 1) miejscowy plan zagospodarowania przestrzennego dla miejscowości Jagielnik – część północna;
- 2) miejscowy plan zagospodarowania przestrzennego gminy Międzyrzecz dla miejscowości Zamostowo;

- 3) miejscowy plan zagospodarowania przestrzennego gminy Międzyrzecz – w rejonie Kursko;
- 4) miejscowym planem zagospodarowania przestrzennego gminy Międzyrzecz – w rejonie cmentarza w Kalsku;
- 5) miejscowym planem zagospodarowania przestrzennego dla miejscowości Bobowicko dla terenu nad jeziorem;
- 6) miejscowym planem zagospodarowania przestrzennego miasta i gminy Międzyrzecz – „Międzyrzecki Park Przemysłowy II”.

- **Stopień pokrycia planami miejscowymi obszaru gminy wynosi - 3,10%.**

10.3. Decyzje administracyjne i zaświadczenia

Z uwagi na to, iż gmina Międzyrzecz posiada pokrycie planami miejscowymi na obszarze około 3,10% swojej ogólnej powierzchni, realizacja większości inwestycji budowlanych następuje w oparciu o decyzje o warunkach zabudowy. W roku 2022 wydano **ogółem 233 decyzje**, w tym **117** decyzji o warunkach zabudowy, **16** decyzji realizacji inwestycji celu publicznego, **36** decyzji zmieniających, **49** decyzji dotyczących podziałów nieruchomości, **14** decyzji o środowiskowych uwarunkowaniach oraz **403** zaświadczenia (w tym 262 zaświadczenia dotyczące przeznaczenia nieruchomości w miejscowym planie zagospodarowania przestrzennego).

10.4. Gminny program rewitalizacji

Uchwałą Nr XL/392/21 Rady Miejskiej w Międzyrzeczu z dnia 3 sierpnia 2021 r. został przyjęty „Lokalny program rewitalizacji gminy Międzyrzecz na lata 2021-2023”.

10.5. Program opieki nad zabytkami

Uchwałą Nr XXXIII/301/21 Rady Miejskiej w Międzyrzeczu z dnia 30 marca 2021 r. został przyjęty „Gminny program opieki nad zabytkami gminy Międzyrzecz na lata 2021-2024”.

Zarządzeniem Nr Z-22/2021 Burmistrza Międzyrzecza z dnia 25 marca 2021 r. została przyjęta „Gminna Ewidencja Zabytków gminy Międzyrzecz”.

10.6. Realizacja uchwał z zakresu planowania przestrzennego

Uchwałą Nr LVII/558/22 Rady Miejskiej w Międzyrzeczu z dnia 25 października 2022 r. w sprawie przystąpienia do sporządzenia zmiany miejscowego planu zagospodarowania przestrzennego gminy Międzyrzecz – „Międzyrzecki Park Przemysłowy II” – w trakcie realizacji.

10.7. Gminna Komisja Urbanistyczno-Architektoniczna

Na podstawie art. 8 ust. 3, 4 i 6 oraz art. 32 ustawy z dnia 27 marca 2003 r. o planowaniu i zagospodarowaniu przestrzennym w kształtowaniu polityki przestrzennej wspiera Burmistrza – Gminna Komisja Urbanistyczno-Architektoniczna, która jest ciałem doradczym w sprawach planowania i zagospodarowania przestrzennego gminy Międzyrzecz.

W skład komisji powoływani są fachowcy z dziedzin planowania przestrzennego, którzy zapewniają profesjonalne i twórcze wsparcie Burmistrza Międzyrzecza w działaniach mających na celu realizację zadań zmierzających do prawidłowego kształtowania przestrzeni gminy Międzyrzecz.

11. Gospodarka nieruchomościami gminy

11.1. Obrót nieruchomościami

Burmistrz Międzyrzecza, działając zgodnie z przepisami ustawy z dnia 21 sierpnia 1997 r. o gospodarce nieruchomościami – Zarządzeniem Nr 22/2022 z dnia 09 lutego 2022 r. przyjął Plan wykorzystania zasobu nieruchomości stanowiących własność Gminy Międzyrzecz w latach 2022–2024. Plan został zaktualizowany zarządzeniem Nr 122/2022 z dnia 27 października 2022 r. w sprawie aktualizacji Planu wykorzystania zasobu nieruchomości stanowiących własność Gminy Międzyrzecz w latach 2022–2024.

Główne kierunki gospodarowania nieruchomościami stanowiącymi własność Gminy Międzyrzecz, a także sposób, w jaki są one zarządzane, określone zostały w Uchwale Nr XXXI/282/21 Rady Miejskiej w Międzyrzeczu z dnia 23 lutego 2021 r. w sprawie zasad gospodarowania nieruchomościami Gminy Międzyrzecz (Dz. U. Woj. Lub. z 2021 r. poz. 523 z dnia 26.02.2021 r.).

W 2022 r. działania gminy w większości były ukierunkowane na sprzedaż nieruchomości gruntowych przeznaczonych pod zabudowę wielorodzinną oraz pod zabudowę produkcyjną.

W 2022 r. Rada Miejska w Międzyrzeczu podjęła kluczowe uchwały dotyczące pracy Wydziału Gospodarki Mieniem:

- w sprawie zasad i trybu przeprowadzenia konsultacji z mieszkańcami Gminy Międzyrzecz;
- w sprawie przystąpienia do procedury zmiany granic miasta Międzyrzecz oraz przeprowadzenia konsultacji społecznych z mieszkańcami Sołectwa Jagielnik, Sołectwa Święty Wojciech;
- w sprawie ustalenia stawek procentowych opłaty adiacenckiej;
- w sprawie zasad wnoszenia, cofania i zbywania udziałów i akcji przez Burmistrza Międzyrzecza.

11.2. Opieka nad zwierzętami

W ramach Programu opieki nad zwierzętami bezdomnymi oraz zapobiegania bezdomności zwierząt na terenie miasta i gminy Międzyrzecz w roku 2022 zgodnie z §3 w/w programu, Gmina Międzyrzecz zapewniła opiekę 19 psom oraz 3 kotom odłowionym z terenu gminy.

Zwierzęta, które trafiają do schroniska dla bezdomnych zwierząt z siedzibą w Młodolinie gmina Dobiegniew, przed wydaniem do adopcji są sterylizowane oraz trwale znakowane (czipowane). W roku 2022 w/w zabiegom poddano 17 zwierząt.

Zgodnie z Zarządzeniem Nr Z-118/2021 Burmistrza Międzyrzecza z dnia 21 października 2021 r., zmieniającym Zarządzenie Nr Z-57/2019 Burmistrza Międzyrzecza z dnia 16 kwietnia 2019 r. w sprawie Regulaminu opieki nad wolnożyjącymi kotami oraz ich dokarmianiu — jako karmicieli zarejestrowano 11 mieszkańców gminy.

Nawiązując do powyższego karmiciele w okresie jesienno – zimowym pobierają suchą karmę w Wydziale Gospodarki Mieniem tut. Urzędu.

Zgodnie z § 6 pkt 2 w roku 2021 r. w celu zapobiegania rozmnażania się wolno żyjących kotów na koszt Gminy Międzyrzecz wysterylizowanych zostało 47 kotek oraz 7 kocurów. Zabiegi zgodnie z umową przeprowadzono w gabinecie weterynaryjnym Vikravet z siedzibą przy ul. Konstytucji 3 Maja 38 w Międzyrzeczu.

W 2022 r. Rada Miejska w Międzyrzeczu podjęła kluczowe uchwały dotyczące powyższego zakresu:

- w sprawie przyjęcia Programu opieki nad zwierzętami bezdomnymi oraz zapobiegania bezdomności zwierząt na terenie miasta i gminy Międzyrzecz na rok 2022.

12. Gospodarka komunalna

12.1. Informacja o stanie mienia komunalnego

(w okresie od dnia 1 stycznia 2022 r. do dnia 31 grudnia 2022 r.)

12.1.1. Wiaty przystankowe autobusowe

Gmina Międzyrzecz posiada 38 wiat przystankowych autobusowych.

W pozycji tej ujęto wiaty przystankowe na terenie:

- miasta Międzyrzecz – 7 wiat przystankowych;
 1. Plac Powstańców Wielkopolskich – 1 wiata konstrukcji stalowej;
 2. ul. Dąbrowskiego – 1 wiata metalowa;
 3. ul. Mieszka I – 1 wiata metalowa;
 4. ul. Chłodna – 1 wiata przeszklona;
 5. ul. Poznańska – 1 wiata murowana, 1 wiata metalowa;
 6. ul. Tadeusza Zawadzkiego – 1 wiata metalowa;
- na terenie Gminy Międzyrzecz – 31 wiat przystankowych;

7. Bobowicko – 1 wiata metalowa;
8. Bukowiec – 1 wiata murowana;
9. Gorzyca – 1 wiata przeszklona;
10. Głębokie – 2 wiaty murowane;
11. Kalsko – 1 wiata metalowa, 1 wiata przeszklona;
12. Kuligowo – 1 wiata przeszklona - metalowa;
13. Kursko – 2 wiaty murowane, 1 wiata metalowa;
14. Kaława – 1 wiata murowana, 1 wiata przeszklona;
15. Kuźnik – 1 wiata murowana;
16. Kęszyca – 1 wiata metalowa;
17. Lubosinek – 1 wiata metalowa;
18. Nietoperek – 2 wiaty murowane, 1 wiata metalowa - przeszklona;
19. Pieski – 1 wiata murowana;
20. Pniewo – 1 wiata metalowa - przeszklona;
21. Rojewo – 1 wiata metalowa;
22. Wysoka – 1 wiata murowana;
23. Wojciechówek – 1 wiata przeszklona – metalowa;
24. Żółwin – 1 wiata metalowa, 1 wiata przeszklona – metalowa;
25. Szumiąca – 1 wiata metalowa;
26. Wyszanowo – 1 wiata murowana;
27. Kęszyca Leśna – 2 wiaty metalowe;
28. Nietoperek Kolonia – 1 wiata metalowa - przeszklona.

W roku 2022 na terenie miasta Międzyrzecz naprawiono dwie wiaty przystankowe: przy ul. Tadeusza Zawadzkiego - w tylnej ścianie (z prawej strony) zamontowano nowy arkusz blachy trapezowej, (z lewej strony) ręcznie wyprofilowano zdeformowane dwa arkusze i przymocowano do metalowej konstrukcji wiaty, zlecono także ręczne zeszkrobanie graffiti z wewnętrznych i zewnętrznych ścian wiaty; przy ul. Poznańskiej - odmalowano wszystkie ściany wiaty przystankowej. W Bukowcu w wiacie przystankowej - zlokalizowanej na działce nr 30 - naprawiono przeciekający dach oraz dwa fragmenty drewnianych ścian. W Bobowicku przy ul. Międzyrzeckiej - odmalowano wszystkie ściany. Utrzymaniem wiat przystankowych zajmuje się Gmina Międzyrzecz.

12.1.2. Targowisko miejskie

Targowisko miejskie w Międzyrzeczu jest utwardzone, oświetlone, przyłączone do sieci wodociągowej i elektroenergetycznej, wyposażone jest w odpływ wody deszczowej, ma zadane stoiska do sprzedaży bezpośredniej, miejsca parkingowe, stanowiska dla rowerów, miejsca do gromadzenia odpadów stałych i urządzenia sanitarnohigieniczne. Handel na targowisku jest prowadzony na dwóch jego częściach, w pierwszej - określonej tablicą „Mój Rynek”, w drugiej - starszej przyległej bezpośrednio do ul. Garncarskiej. Ze względu na zły stan nawierzchni asfaltowej, zły stan konstrukcji stoisk zadanych oraz

zły stan ogrodzenia - starszą części targowiska należałoby przebudować w całości. Bieżącym utrzymaniem targowiska zajmuje się Przedsiębiorstwo Gospodarki Komunalnej Spółka z o.o. w Międzyrzeczu.

12.1.3. Drogi na terenie miasta i gminy

Łączna długość dróg publicznych gminnych w granicach miasta wynosi - 29,56 km, w tym 23,56 km o nawierzchni twardej, poza granicami miasta - 116,21 km, w tym 17,76 km o nawierzchni twardej.

Stan techniczny nawierzchni sieci dróg gminnych zarządzanych przez Gminę Międzyrzecz każdego roku ulega poprawie. Mają na to wpływ inwestycje drogowe zrealizowane w latach ubiegłych na terenie miasta i sołectw. Niemniej jednak należy pamiętać, że proces degradacji nawierzchni dróg postępuje m.in. ze względu na warunki atmosferyczne i brak odwodnienia (np. droga gruntowa w na terenie Kęszycza - Kolonia, droga gminna nr 003548F w Szumiącej, droga gminna nr 003514F Międzyrzecz - Kuźnik czy drogi na terenie wsi Kalsko, Kuligowo, Gorzyca, Wyszczanowo, Święty Wojciech). Zjawiska te mają istotny wpływ na przyspieszenie procesu degradacji nawierzchni jezdni, w tym zmniejszenia jej trwałości zmęczeniowej. Przyczyną degradacji jest także wzrost natężenia ruchu pojazdów osobowych i ciężarowych. W wyniku wykonywania bieżących objazdów stwierdzono, że remontu wymagają nawierzchnie ulic: Chłodna, Głowackiego, Jana Zamoyskiego, Lipce, Kilińskiego, Krótka, Krasieńskiego, Piastowska, Wojska Polskiego, przebudowy ulice: Rzemieślnicza, Słoneczna, Jana Zamoyskiego a dokończenia przebudowy ulica Polna i Mickiewicza.

12.1.4. Cmentarze komunalne

Gmina Międzyrzecz posiada osiem Cmentarzy Komunalnych położonych w:

- Międzyrzeczu - obręb Święty Wojciech – pow. 7,29 ha.

Na cmentarzu znajduje się murowany dom przedpogrzebowy – kaplica wyposażona w instalację elektryczną, szambo.

- Bukowcu – obręb Bukowiec – pow. 0,64 ha.

Na cmentarzu znajduje się murowany dom przedpogrzebowy – kaplica wyposażona w instalację elektryczną, szambo.

- Wyszczanowie – obręb Wyszczanowo – pow. 0,33 ha.

Na cmentarzu znajduje się murowany dom przedpogrzebowy – kaplica wyposażona w instalację elektryczną.

- Gorzycy – obręb Gorzyca – pow. 0,56 ha,

- Kalsku – obręb Kalsko – o pow. 0,38 ha,

- Kaławie – obręb Kaława - o pow. 0,504 ha,

- Kuligowie – obręb Kuligowo – o pow. 0,40 ha,

- Żółwinie – obręb Żółwin – o pow. 0,22 ha.

Wszystkimi cmentarzami komunalnymi administruje Przedsiębiorstwo Gospodarki Komunalnej Sp. z o.o. z siedzibą przy ul. Reymonta 5, 66-300 Międzyrzecz.

Dnia 8.12.2022 r. została przeprowadzona kontrola stanu konstrukcyjno – budowlanego, natomiast dnia 03.12.2022r. kontrola instalacji elektrycznych kaplic (domów przedpogrzebowych) w miejscowościach Bukowiec, Wyszanowo i Św. Wojciech.

Cmentarz Komunalny w Bukowcu – Kaplica cmentarna – dom przedpogrzebowy – stan techniczny dobry. Zalecane drobne prace konserwacyjne w postaci malowania elewacji ścian, oczyszczenie opaski budynku. Stan instalacji elektrycznej – dobry. Zaleca się naprawić instalację uziemiającą, przywrócić zasilanie w każdej fazie.

Cmentarz Komunalny w Wyszanowie – Kaplica cmentarna – dom przedpogrzebowy – stan techniczny dobry. Zalecane prace konserwacyjne w postaci malowania elewacji, usunięcia z powierzchni schodów zewnętrznych oraz podestu poślizgowego nalotu. Stan instalacji elektrycznej – dobry. Brak zaleceń.

Cmentarz Komunalny w Międzyrzeczu – Kaplica cmentarna – dom przedpogrzebowy – dobry. Zalecenia: pomalowanie pomieszczenia z katafalkiem, instalację hydroforową poddać dozorowi technicznemu. Stan instalacji elektrycznej – dobry. Zaleca się demontaż rozdzielnic żeliwnej RG 1 i zasilanie czynnych obwodów z nowej rozdzielnic.

12.1.5. Kanalizacja deszczowa

Gmina posiada sieć kanalizacji deszczowej o długości **34 228,58** m w tym na:

- terenie miejskim – **26 086,58** m,
- terenie wiejskim – **8 142** m.

Miejscowości, w których funkcjonuje kanalizacja deszczowa własności Gminy Międzyrzecz:

- Międzyrzecz,
- Kęszycza Leśna,
- Kaława,
- Nietoperek,
- Wyszanowo,
- Bukowiec,
- Św. Wojciech,
- Gorzyca,
- Jagielnik,
- Bobowicko.

Bieżącym utrzymaniem kanalizacji deszczowej na terenie gminy Międzyrzecz zajmowała się firma: Przedsiębiorstwo Handlowo Usługowe Kasil Agnieszka Lis Poznań (wybrana w drodze przetargu nieograniczonego). Koszt utrzymania kanalizacji deszczowej w 2022 r. wyniósł **241.176,00 zł**

W ramach prawidłowego funkcjonowania kanalizacji deszczowej wymieniono i uzupełniono kosze do wpustów ulicznych za kwotę – **11 860,55 zł**.

Opłata za odprowadzanie do wód – wód deszczowych lub roztopowych z terenu miejskiego

Opłata stała:

- za I, II, III IV kwartał w 2022 r. Razem: **2 230,00 zł.**

Opłata zmienna:

- kw. I, II, III IV kwartał 2022. Razem: **114 104,00 zł.**

12.1.6. Oświetlenie uliczne

Drogi oświetlane są za pomocą 2062 sztuk opraw oświetleniowych, z czego 1260 punktów oświetleniowych stanowi własność Enea Operator, a 802 Gminy Międzyrzecz znajdujących się na sieciach wspólnych i wydzielonych.

Gmina Międzyrzecz zajmuje się oświetleniem dróg publicznych wojewódzkich, powiatowych, gminnych oraz dróg wewnętrznych Gminy Międzyrzecz.

Stan techniczny oświetlenia drogowego należącego do gminy generalnie jest dobry, ponieważ jest to w większości oświetlenie wybudowane przez Gminę.

W 2022 roku:

- wymieniono dwa uszkodzone słupy oświetlenia drogowego jeden przy ul. Sybiraka, drugi przy ul. Żołnierskiej w Międzyrzeczu,
- naprawiono dwie uszkodzone lampy solarne, posadowione na działce ewid. nr 4/2, obręb Kuźnik (na drodze prowadzącej do domków szeregowych wybudowanych za marketem Dino),
- zdemontowano trzy słupy oświetleniowe oraz osiem opraw znajdujących się na OW Głębokie Ruczaj ze względu na ich zły stan techniczny. Zamontowano 11 nowych słupów oświetlenia drogowego wraz z 12 oprawami led i linią kablową (dł. 394 m) na terenie OW Głębokie,
- wybudowano oświetlenie przejścia dla pieszych w m. Nietoperek,
- zamontowano 16 sztuk zegarów astronomicznych na terenie miasta Międzyrzecz na ulicach: Przemysłowej, Rocha, Pamiątkowej, Sienkiewicza, Kilińskiego oraz na terenie Gminy Międzyrzecz 2 szt. w m. Święty Wojciech, 2 szt. w m. Jagielnik, 3 szt. w m. Bobowicko, 2 szt. w m. Kalsko, 2 szt. w m. Kaława,
- wymieniono 44 oprawy sodowe na ledowe wzdłuż ul. 30 Stycznia oraz ul. Poznańskiej (od skrzyżowania ulic 30 Stycznia i Kazimierza Wielkiego do przejazdu kolejowego na ul. Poznańskiej) w Międzyrzeczu,
- wprowadzono oszczędności polegające na zredukowaniu zużycia energii elektrycznej na terenie Gminy Międzyrzecz poprzez wprowadzenie przerwy nocnej na terenie miasta Międzyrzecz od dnia 14.11.2022 r. od godz. 00:30 do godz. 3:30, a na terenach wiejskich od dnia 01.12.2022 r. od godz. 23:30 do godz. 4:00.

12.1.7. Szalety miejskie

Na terenie Gminy w 2022 r. znajdował się jeden szalet na terenie targowiska miejskiego oraz WC przy ul. Marcinkowskiego w Międzyrzeczu. Stan obiektów jest dobry.

25 lipca 2022 r. oddano do użytku dla ludności nowy szalet przy ul. Staszica w Międzyrzeczu.

12.2. Zakład Gospodarki Lokalowej w Międzyrzeczu

12.2.1. Informacja o stanie zasobu gminnego, program gospodarowania mieszkaniowym zasobem gminy oraz zasady polityki czynszowej

1. Budynek i budowle

Na dzień 31.12.2022 r. Zakład Gospodarki Lokalowej w Międzyrzeczu zarządzał 40 budynkami będącymi własnością Gminy Międzyrzecz, w tym:

- 30 budynkami na terenie miasta,
- 10 budynkami na terenie wiejskim.

Wśród ww. nieruchomości gminnych 2 budynki są przeznaczone na sprzedaż (ul. 30 Stycznia 55a i ul. Chłodna 16). W jednym z budynków gminnych na terenie miasta funkcjonuje na podstawie zawartej umowy najmu/dzierżawy pralnia (ul. Szkolna 1) – jest to w całości budynek niemieszkalny.

Na podstawie sporządzonego przez ZGL zbiorczego zestawienia wyników okresowych kontroli stanu technicznego budynków mieszkalnych administrowanych przez Zakład Gospodarki Lokalowej stwierdzić należy, że ich stan techniczny, mimo wykonywanych robót konserwacyjnych i naprawczych, nie zmienił się w stosunku do lat ubiegłych i bez poniesienia koniecznych nakładów finansowych będzie ulegał dalszemu pogorszeniu. Sytuacja z uwagi na zbyt małe środki finansowe będące w dyspozycji Zakładu w stosunku do zgłaszanych potrzeb remontowych nie ulega poprawie.

Zgodnie z poniższą tabelą, wśród 40 budynków administrowanych przez ZGL, 1 budynek jest w złym stanie technicznym ze zużyciem technicznym 51,09%, aż 34 budynki w stanie technicznym średnim ze zużyciem technicznym w granicach od 31 do 50%, 4 budynki w stanie technicznym zadowalającym ze zużyciem technicznym w granicach 21 do 30% i tylko 1 budynek dobrym w stanie technicznym ze zużyciem technicznym 16,08%.

Ilość budynków o określonym zużyciu technicznym
(szt.)

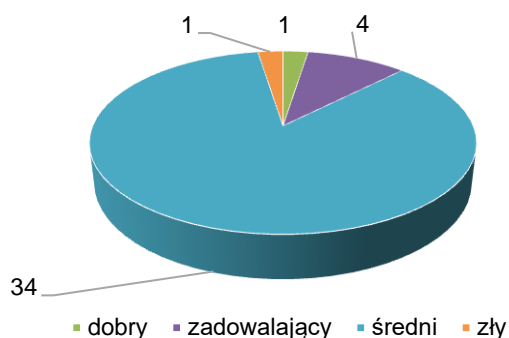

Lp.	Budynek	Ocena stanu technicznego elementu budynku	Określone zużycie techniczne budynku (%)
1	Chłodna 16	zły	51,09
2	Głowackiego 4	średni	44,10
3	Głowackiego 5	średni	40,38
4	Głowackiego 6	średni	32,65
5	Kilińskiego 7	zadawalający	28,10
6	Księdza Skargi 8	średni	42,42
7	Kazimierza Wielkiego 28	średni	39,93
8	Kazimierza Wielkiego 32	średni	41,75
9	Kazimierza Wielkiego 38	średni	43,49
10	Kazimierza Wielkiego 57	zadawalający	28,88
11	Konstytucji 3 Maja 8	średni	31,07
12	Konstytucji 3 Maja 57	średni	43,48
13	Młyńska 2	średni	39,18
14	Poznańska 3	średni	37,07
15	Poznańska 111	dobry	16,08
16	Poznańska 113	średni	31,51
17	Rolna 9	średni	33,87
18	Rynek 9	średni	35,77
19	Spokojna 1	średni	36,38
20	Szkolna 1	średni	30,91
21	Ściegiennego 8	średni	37,10
22	Ściegiennego 13	średni	37,24
23	Wesoła 3	średni	37,40
24	Winnica 1	średni	44,42
25	Winnica 6	średni	39,61
26	Winnica 33/2	średni	49,37

27	Winnica 33/1	średni	47,59
28	Zachodnia 4	średni	40,00
29	30 Stycznia 37A	średni	31,73
30	30 Stycznia 55A	średni	45,50
31	Kęszyca Leśna 27	zadowalający	28,25
32	Kursko 28	zadowalający	29,30
33	Kursko 58	średni	37,96
34	Nietoperek 2	średni	47,82
35	Wyszynowo 46	średni	40,71
36	Wyszynowo 36/2	średni	39,91
37	Rojewo 2	średni	43,61
38	Rojewo 6	średni	38,85
39	Rojewo 7	średni	41,31
40	Rojewo 8A	średni	38,78

Stan techniczny a zużycie techniczne budynku według Metodologii oceny stanu technicznego budynków i budowli	
Stan techniczny budynku	Stopień zużycia budynku (%)
bardzo dobry	do 10
dobry	11-20
zadowalający	21-30
średni	31-50
zły	51-70
bardzo zły	powyżej 70

Szacowanie stopnia zużycia budynku jest jednym z podstawowych elementów zarządzania, pozwalającym na racjonalne planowanie remontów, zarówno bieżących, jak i tych kapitalnych.

Wnioski najemców dotyczące nieruchomości będących w zarządzaniu Zakładu Gospodarki Lokalowej realizowane są zgodnie z wprowadzonymi przez kierownika Zakładu procedurami, m.in. regulaminem wymiany stolarki okiennej, który wprowadza jasne i przejrzyste kryteria klasyfikacji stolarki okiennej do wymiany. W 2022 roku wymieniono łącznie 23 okna w 14 lokalach mieszkalnych na łączną kwotę 57 269,12 zł oraz okna i drzwi wejściowe do lokalu użytkowego na kwotę 44 146,82 zł. Pozostała ilość okien wymagających wymiany na dzień 31.12.2022 r. wynosi 89 szt.

W roku 2022 ZGL wyremontował 7 niżej wymienionych lokali mieszkalnych – pustostanów oraz rozpoczął prace remontowe w 3 kolejnych na łączną kwotę 306.067,14 zł.

- Remonty rozpoczęte i zakończone w 2022 roku:
 - Młyńska 10/3,

- Rolna 4/4,
- Dąbrowskiego 2A/7,
- Głowackiego 4/5,
- Kilińskiego 7/2,
- Księdza Skargi 1A/16,
- Zachodnia 15D/5.

➤ Remonty rozpoczęte w 2022 roku (remonty do zakończenia w roku 2023):

- Winnica 6/1,
- Winnica 6/2,
- Winnica 6/4.

W ramach realizowanego przez Gminę Międzyrzecz programu ucieplnienia w 2022 roku do miejskiej sieci ciepłowniczej przyłączono niżej wymienione budynki Wspólnot mieszkaniowych z lokalami gminnymi:

- Kilińskiego 8 - 5 lokali mieszkalnych,
- Kazimierza Wielkiego 48 - 3 lokale mieszkalne.

Finansowanie tej inwestycji realizowane było przy 20% udziale właścicieli lokali. Wartość poniesionych wydatków z tytułu udziału Gminy Międzyrzecz jako jednego z właścicieli w ww. Wspólnotach mieszkaniowych wynosiła 24.685,42 zł.

W 2021 roku opracowany został „Wieloletni program gospodarowania mieszkaniowym zasobem Gminy Międzyrzecz na lata 2021 – 2025”, stanowiący podstawę planowania na kolejne lata, w którym uwzględniono między innymi oszacowane potrzeby finansowe na roboty remontowe mające na celu poprawę stanu technicznego budynków, inwestycje, remont pustostanów, wymianę stolarki okiennej i drzwiowej oraz modernizacje budynków i lokali mieszkalnych. Potrzeby zostały przedstawione w poniższych tabelach.

Analiza potrzeb oraz plan remontów, modernizacji i inwestycji wynikający ze stanu technicznego budynków 100% Gminy Międzyrzecz z podziałem na lata 2021-2025

Wyszczególnienie	Potrzeby	2021	2022	2023	2024	2025
Budynki stanowiące 100% własność gminy (liczba budynków)						
Remonty	32	0	1	5	1	0
Inwestycje, w tym termomodernizacje	26	0	0	9	2	1
Modernizacje	3	0	0	1	0	2
Dokumentacje techniczne	-	0	10	2	3	0
Budynki stanowiące 100% własność gminy (wartościowo)						
Remonty	2.466.900 zł	0 zł	20.000 zł	629.000 zł	80.000 zł	0 zł

Inwestycje, w tym termomodernizacje	3.806.000 zł	0 zł	0 zł	2 226.000 zł	310.000 zł	430.000 zł
Modernizacje	260.000 zł	0 zł	0 zł	150.000 zł	0 zł	200.000 zł
Dokumentacje techniczne		0 zł	435.000 zł	50.000 zł	150.000 zł	0 zł

Analiza potrzeb oraz plan remontów, modernizacji i inwestycji wynikający ze stanu technicznego lokali z podziałem na lata 2021-2025

Wyszczególnienie	Potrzeby	2021	2022	2023	2024	2025
Lokale mieszkalne stanowiące własność gminy (liczba lokali)						
Remonty pustostanów	47	7	10	10	10	10
Stolarka okienna	115	15	25	25	25	25
Stolarka drzwiowa	23	3	5	5	5	5
Modernizacje	37	10	0	13	14	0
Lokale mieszkalne stanowiące własność gminy (wartościowo)						
Remonty pustostanów	2.277.086 zł	209.100 zł	494.000 zł	509.232 zł	524.509 zł	540.245 zł
Stolarka okienna	247.190 zł	38.000 zł	50.000 zł	51.500 zł	53.050 zł	54.640 zł
Stolarka drzwiowa	47.840 zł	6.000 zł	10.000 zł	10.300 zł	10.610 zł	10.930 zł
Modernizacje	275.000 zł	85.000 zł	0 zł	130.000 zł	145.000 zł	0 zł

Wyżej przedstawione wartości z powodu gwałtownego wzrostu cen usług budowlanych i materiałów spowodowanych w pierwszej kolejności epidemią SarsCov-2 oraz obecną sytuacją geopolityczną wymagają korekty.

2. Gospodarowanie zasobem mieszkaniowym

W roku 2022 z gminnego zasobu mieszkaniowego zostało sprzedanych 6 lokali, z czego:

- 3 lokale zostały wykupione przez najemców, którzy posiadali tytuł prawny do lokalu na podstawie zawartej umowy najmu,
- 3 lokale – pustostany, zostały sprzedane w trybie przetargowym.

W zasobie będącym w zarządzaniu ZGL na koniec roku 2022 znajdowało się 652 lokali mieszkalnych, w tym 15 lokali będących w dyspozycji OPS (w budynku w Kęszycy Leśnej 27).

Lokale mieszkalne zlokalizowane są w budynkach będących własnością Gminy Międzyrzecz oraz w budynkach Wspólnot mieszkaniowych.

W budynkach gminnych było łącznie 184 lokali mieszkalnych, w tym:

- 78 lokali o powierzchni 4.250 m² z tzw. umowami stałymi,
- 88 lokali o powierzchni 3.006 m² z umowami najmu socjalnego,
- 3 pomieszczenia tymczasowe o powierzchni 29 m²,
- 15 lokali mieszkalnych o powierzchni 365 m² będących w dyspozycji OPS.

W 184 budynkach Wspólnot mieszkaniowych, w których Gmina ma swój udział było łącznie 468 lokali mieszkalnych, w tym:

- 378 lokali o powierzchni 18.005 m² z tzw. umowami stałymi,
- 86 lokali o powierzchni 3.175 m² z umowami najmu socjalnego,
- 4 lokale o powierzchni 227 m² w użytkowaniu Gminy Międzyrzecz.

Na dzień 31.12.2022 r. z tytułu bieżących opłat za użytkowanie lokali mieszkalnych zaległości wynosiły 2.194.259,50 zł (odsetki 490.030,80 zł). Na podstawie zawartych porozumień kwota 27.587,47 zł (odsetki 7.828,72 zł) została rozłożona na raty.

Na zaległości z tytułu bieżących opłat za użytkowanie lokali mieszkalnych składają się:

- zaległości z tytułu czynszu w kwocie 1.217.906,81 zł (odsetki 264.543,87 zł),
- zaległości z tytułu opłat za media w kwocie 720.680,12 zł (odsetki 171.991,73 zł),
- zaległości z tytułu opłat za odpady komunalne w kwocie 255.672,57 zł (odsetki 53.495,20 zł).

Na dzień 31.12.2022 r. powyższe zaległości posiadało 439 dłużników.

Analizując zaległości czynszowe na przestrzeni ostatnich lat należy podkreślić, że w roku 2022 średnioroczna spłacalność naliczonych opłat czynszowych przez najemców lokali mieszkalnych, w stosunku do roku 2021, spadła z 89% do 86%. Dla porównania - w roku 2020 spłacalność naliczonych opłat wynosiła 94%.

Działania windykacyjne prowadzone w roku 2022 to w szczególności:

- kontakty telefoniczne z dłużnikami,
- skierowanie do dłużników 114 wezwań do zapłaty,
- wysyłka do dłużników 97 przedsądowych wezwań do zapłaty,
- rozłożenie zaległości na raty – zawarcie z 2 najemcami porozumienia w sprawie spłaty zadłużenia z tytułu czynszu i innych opłat za korzystanie z lokali mieszkalnych w ratach na łączną kwotę 20.734,23 zł,
- w przypadku braku reakcji na wcześniejsze działania - skierowanie do sądu 42 pozwów o zapłatę na łączną kwotę 418.965,59 zł.

Należy dodać, że rozłożenie zaległości na raty następuje z zachowaniem zapisów uchwały Rady Miejskiej w Międzyrzeczu w sprawie szczegółowych zasad, sposobu i trybu udzielania ulg w spłacie należności pieniężnych mających charakter cywilnoprawny, warunków

dopuszczalności pomocy publicznej w przypadkach, w których ulga stanowić będzie pomoc publiczną oraz wskazania organu i osób uprawnionych do udzielania tych ulg.

Na koniec 2022 roku 8 dłużników posiadało zawarte z ZGL porozumienie w sprawie spłaty zadłużenia w ratach. Zaległości, na które zostały zawarte porozumienia wynosiły 42.731,05 zł. W trakcie 2022 roku odzyskane zaległości z zawartych porozumień wyniosły 24.657,62 zł, w tym 3 osoby spłaciły zadłużenie całkowicie. Z uwagi na niedotrzymanie warunków spłaty ratalnej 5 porozumień zostało zerwanych.

W roku 2022 ZGL uzyskał 15 tytułów wykonawczych na łączną kwotę 105.280,83 zł. Zaległość sądowa na koniec 2022 roku wynosiła 1.191.385,16 zł. Do komornika w roku ubiegłym zostały skierowane 42 sprawy, z czego 9 dotyczyło doręczenia korespondencji sądowej oraz ustalenia aktualnych adresów pozwanych. Pozostałe 33 sprawy to wnioski egzekucyjne na łączną kwotę 325.941,83 zł.

W zasobie mieszkaniowym Gminy Międzyrzecz na dzień 31.12.2022 r. znajdowało się 97 pustostanów (w tym 19 pustostanów na terenie wiejskim), z których:

- 12 było zgłoszonych przez ZGL do zasiedlenia,
- 15 zostało wskazanych do sprzedaży, z czego aż 3 lokale znajdują się w budynku będącym w bardzo złym stanie technicznym (ul. Konstytucji 3 Maja 26).

Lokale mieszkalne wynajmowane są na podstawie zasad określonych uchwałą nr XXXIV/302/21 Rady Miejskiej w Międzyrzeczu z dnia 13.04.2021 r. w sprawie zasad wynajmowania lokali mieszkalnych wchodzących w skład mieszkaniowego zasobu Gminy Międzyrzecz.

Na podstawie wydanych w 2016 roku pozytywnych opinii Komisji Rady Miejskiej w Międzyrzeczu:

- z dnia 05.09.2016 r – Komisji Oświaty, Kultury i Zdrowia oraz
- z dnia 07.09.2016 r – Komisji Inwestycji i Mienia Komunalnego

w sprawie wydzielenia z mieszkaniowego zasobu Gminy z przeznaczeniem na mieszkania chronione lokali w budynku Kęszyca Leśna 27, Zakład Gospodarki Lokalowej sukcesywnie przekazuje do dyspozycji Ośrodka Pomocy Społecznej w Międzyrzeczu wszystkie niezasiedlone lokale mieszkalne znajdujące się w tym budynku. Protokolarne przekazanie lokali następuje każdorazowo na podstawie osobnych Zarządzeń Burmistrza. W roku 2022 do dyspozycji OPS przekazany został kolejny lokal.

Zakład Gospodarki Lokalowej w Międzyrzeczu w roku 2022 reprezentował Gminę Międzyrzecz w 184 Wspólnotach mieszkaniowych, Gmina jako jeden z właścicieli posiada udziały w:

- 160 dużych Wspólnotach mieszkaniowych,
- 24 małych Wspólnotach mieszkaniowych.

Spośród 184 Wspólnot mieszkaniowych aż 6 nie posiada zarządcy. Należy do nich 5 Wspólnot na terenie wiejskim (Bukowiec 119, Bukowiec 84, Wyszczanowo 67,

Kalsko 55 i Kęszyca 7) oraz 1 Wspólnota mieszkaniowa na terenie miasta Międzyrzecz (Konstytucji 3 Maja 26).

Zarządcy mający w administrowaniu 178 Wspólnot mieszkaniowych z udziałem Gminy Międzyrzecz to:

- Międzyrzeckie Towarzystwo Budownictwa Społecznego Sp. z o.o. (administruje 153 Wspólnotami),
- Zakład Usługowo-Handlowy Krzysztof Solarewicz w Międzyrzeczu (administruje 9 Wspólnotami),
- Młodzieżowa Spółdzielnia Mieszkaniowa w Międzyrzeczu (administruje 7 Wspólnotami),
- TECTUM z siedzibą w Świebodzinie (administruje 4 Wspólnotami),
- DOREX z siedzibą w Skwierzynie (administruje 1 Wspólnotą),
- Jan Jańczak zam. w Gorzycy (administruje 1 Wspólnotą),
- Ewa Czapniewska zam. w Międzyrzeczu (administruje 1 Wspólnotą),
- Dom Twoich Marzeń-Nieruchomości, Lucyna Gąska z siedzibą w Międzyrzeczu (administruje 1 Wspólnotą),
- Cichocki&Partners Jarosław Cichocki z siedzibą w Świebodzinie (administruje 1 Wspólnotą).

3. Zasady polityki czynszowej

Rada Miejska w Międzyrzeczu uchwałą nr XLV/446/21 w dniu 30 listopada 2021 r. przyjęła Wieloletni program gospodarowania mieszkaniowym zasobem gminy na lata 2021-2025, którego założeniem jest prawidłowe gospodarowanie mieszkaniowym zasobem Gminy Międzyrzecz w oparciu m.in. na polityce czynszowej uwzględniającej koszty utrzymania zasobu.

W okresie obowiązywania Programu polityka czynszowa powinna umożliwić pełne samofinansowanie się kosztów eksploatacji zasobu, z uwzględnieniem działań osłonowych o charakterze podmiotowym poprzez wprowadzenie systemu obniżek czynszów, wypłat dodatków mieszkaniowych i dodatków energetycznych, zwiększenie poziomu ściągalności czynszów za najem lokali wchodzących w skład zasobu, zawieranie umów najmu socjalnego, w miarę występujących potrzeb, w lokalach o niższym standardzie.

Na podstawie analizy kosztów i przychodów mieszkaniowego zasobu Gminy Międzyrzecz, w nawiązaniu do ww. uchwały, jak również do zapisów Rozdziału 4 Wieloletniego programu gospodarowania mieszkaniowym zasobem gminy na lata 2021-2025, tj. zasad polityki czynszowej oraz warunków obniżania czynszu, kierownik Zakładu Gospodarki Lokalowej, jako zarządzający zasobem Gminy Międzyrzecz zaproponował w roku 2022 wzrost stawki bazowej czynszu o 10%, tj. do wysokości 8,73 zł/m²/m-c. Prognozowany przypis roczny po podwyżce czynszu o 10%, uwzględniający czynniki obniżające stawkę bazową czynszu, stanowi kwotę ok. 1.934.398 zł. Kwota ta uwzględnia przypis za 6 miesięcy według stawki 7,94 zł/m²

i 6 miesięcy według stawki 8,73 zł/m². Faktycznie poniesione koszty związane z utrzymaniem mieszkaniowego zasobu Gminy Międzyrzecz w roku 2021 wyniosły 2.241.300 zł, a w roku 2022 kształtowały się na poziomie 2.294.000 zł.

Dane te jednoznacznie wskazują, że przychody z czynszu nie zapewniają pokrycia wydatków związanych z utrzymaniem mieszkaniowego zasobu Gminy Międzyrzecz. W związku z powyższym podwyżkę uwzględniającą podwyższenie poziomu przychodów należy uznać za zasadną.

Zgodnie z Obwieszczeniem Wojewody Lubuskiego z dnia 22.09.2021 r. w sprawie ustalenia wskaźnika przeliczeniowego 1 m² powierzchni użytkowej budynków mieszkalnych w IV kwartale 2021 roku i I kwartale 2022 roku na terenie województwa lubuskiego aktualna wartość wskaźnika przeliczeniowego kosztu odtworzenia 1 m² powierzchni użytkowej dla województwa lubuskiego wynosi 4.927 zł, z tego 3% stanowi kwotę 12,32 zł/m²/m-c. Wzrost stawki bazowej czynszu nie spowodował przekroczenia 3% wartości odtworzeniowej lokalu.

Mając na uwadze wzrastające każdego roku koszty utrzymania zasobu mieszkaniowego, spowodowane m.in. kosztami usług związanych z gospodarką mieszkaniową i wzrostem cen mediów dostarczanych do nieruchomości oraz konieczność podjęcia działań w kierunku poprawy stanu technicznego posiadanego zasobu mieszkaniowego poprzez zwiększenie skali działalności remontowej, modernizacyjnej i inwestycyjnej budynków, likwidację niskiej emisji w budynkach, remonty lokali, w tym pustostanów, zgodnie z założeniami ww. Programu prowadzona jest polityka czynszowa w oparciu o kategorię czynszu ekonomicznego.

Z uwagi na powyższe wzrost w roku 2022 stawki bazowej czynszu o 10% był niezbędny i oczekiwany. W roku ubiegłym dla mieszkaniowego zasobu Gminy Międzyrzecz obowiązywały niżej wymienione miesięczne stawki bazowe czynszu:

- 7,94 zł/m² – stawka wprowadzona Zarządzeniem nr 32/2021 Burmistrza Międzyrzecza z dnia 24 lutego 2021 r. obowiązująca od dnia 1 lipca 2021 r. do dnia 30 czerwca 2022 r.
- 8,73 zł/m² – stawka wprowadzona Zarządzeniem nr 25/2022 Burmistrza Międzyrzecza z dnia 24 lutego 2022 r. obowiązująca od dnia 1 lipca 2022 r.

Stawka bazowa czynszu, zgodnie ze wskazanymi w załącznikach do ww. Zarządzenia czynnikach obniżających, podlega obniżeniu w zależności m.in. od wyposażenia lokalu w urządzenia techniczne i instalacje.

Czynsz za najem socjalny lokali oraz za najem pomieszczeń tymczasowych, zgodnie z art. 23 ust.4 oraz art. 25 e ustawy z dnia 21 czerwca 2001 r. o ochronie praw lokatorów, mieszkaniowym zasobie gminy i o zmianie kodeksu cywilnego, nie może przekroczyć połowy stawki najniższego czynszu obowiązującego w gminnym zasobie mieszkaniowym. W roku 2022 stawka czynszu najmu socjalnego lokali i najmu pomieszczeń tymczasowych wynosiła:

- 2,38 zł/m² – od dnia 1 lipca 2021 r. do dnia 30 czerwca 2022 r.,
- 2,62 zł/m² – od dnia 1 lipca 2022 r.

Zestawienie kosztów poniesionych na utrzymanie mieszkaniowego zasobu Gminy Międzyrzecz w roku 2022 przedstawia załącznik do Raportu.

4. Informacja o stanie pozostałego mienia komunalnego

W ramach zadań statutowych, poza lokalami mieszkalnymi, Zakład Gospodarki Lokalowej administruje także lokalami użytkowymi, garażami i pomieszczeniami gospodarczymi. Poniżej przedstawiony jest stan zasobu niemieszkalnego na dzień 31.12.2022 r.

Nieruchomości niemieszkalne	Ilość (w szt.)	Powierzchnia (w m ²)
Lokale użytkowe	21	1.925
Garaże	93	2.179
Pomieszczenia gospodarcze	209	2.317

Zakład Gospodarki Lokalowej przejął administrowanie również gminnymi nieruchomościami gruntowymi, których powierzchnia na dzień 31.12.2022 r. wynosiła 320.354 m². Ich lokalizację i sposób użytkowania przedstawia poniższa tabela:

Rodzaj powierzchni	Powierzchnia terenów (m ²)	
	Teren miasta	Teren wiejski
Rolne	75.014	34.778
Pozostałe	164.082	46.480
łącznie	239.096	81.258

Dla gminnych nieruchomości gruntowych ZGL posiada zawarte umowy dzierżawy, w szczególności jako grunty pod garaże lub pomieszczenie gospodarcze/wiaty, na polepszenie warunków nieruchomości przyległej oraz na ogródek przydomowy przeznaczony na rekreację i wypoczynek. W roku 2022 ZGL kontynuował rozpoczęty w roku 2019 proces zawierania umów na grunt pod pojemniki do gromadzenia odpadów komunalnych.

W roku 2022 dla niemieszkalnego zasobu gminnego będącego w zarządzaniu ZGL podjęto 17 uchwał w sprawie wyrażenia zgody na zawarcie umów dzierżawy/najmu z dotychczasowymi dzierżawcami i najemcami 110 nieruchomości gminnych lub ich części na czas nieokreślony lub na okres do 3 lat.

Utrzymanie budynków gospodarczych i garaży w 2022 roku, podobnie jak w latach poprzednich realizowane było wyłącznie w zakresie koniecznych do przeprowadzenia napraw na podstawie wniosków złożonych przez najemców i dzierżawców nieruchomości gminnych. Zdecydowana większość dokonanych napraw dotyczyła nieszczelnych pokryć dachowych. Stan techniczny wszystkich obiektów niemieszkalnych na koniec roku 2022 nie

jest jeszcze zdiagnozowany, co w znacznym stopniu utrudnia określenie niezbędnych potrzeb remontowych i planowania prac remontowych na kolejne lata.

W roku 2022 z wielu pilnych potrzeb dotyczących remontu infrastruktury terenowej wykonano jedynie naprawę nawierzchni infrastruktury terenowej – działki o numerze ewidencyjnym 507/10 na kwotę 5.987,33 zł.

Koszty utrzymania mieszkaniowego zasobu Gminy Międzyrzecz w roku 2022

Rodzaj kosztów		Kwota
Koszty sprawowania zarządu i administrowania, w szczególności: wynagrodzenia i składki od wynagrodzeń, szkolenia pracowników, wynajem lokali biurowych, obsługa prawna, konserwacja i utrzymanie sieci strukturalnej, przesyłki listowe (proporcjonalnie).		513.440 zł
Koszty we Wspólnotach mieszkaniowych (zgodnie z udziałami)	Koszty z tytułu eksploatacji, w tym koszty zarządzania	438.430 zł
	Fundusz remontowy	546.620 zł
Koszty w budynkach gminnych oraz w lokalach wchodzących w skład mieszkaniowego zasobu Gminy Międzyrzecz (w lokalach znajdujących się w budynkach gminnych i w budynkach Wspólnot mieszkaniowych)	Koszty bieżącej eksploatacji, w szczególności: energia elektryczna, podatek od nieruchomości, czyszczenie przewodów kominowych, opróżnianie lokali, ubezpieczenie, kontrole stanu technicznego, część kosztów konserwacji i pogotowia technicznego	184.820 zł
	Koszty technicznego utrzymania budynków i lokali mieszkalnych, (część kosztów konserwacji i pogotowia technicznego)	79.880 zł
	Koszty remontów budynków i lokali mieszkalnych, w tym wymiana stolarki, roboty zduńskie oraz opracowanie kosztorysów i dokumentacji technicznej	486.360 zł
Koszty windykacyjne	Koszty sądowe	34.860 zł
	Koszty komornicze	9.590 zł
Razem		2.294.000 zł

12.3. Wieloletni plan rozwoju i modernizacji urządzeń wodociągowych i kanalizacyjnych



Zgodnie z uchwałą nr XXXV/303/21 Rady Miejskiej w Międzyrzeczu z dnia 27 kwietnia 2021r. w sprawie przyjęcia planu rozwoju i modernizacji urządzeń wodociągowych i urządzeń kanalizacyjnych na lata 2021 - 2024, który został opracowany w trybie art. 21 ustawy o zbiorowym zaopatrzeniu w wodę i zbiorowym odprowadzaniu ścieków, zostały określone główne zadania obejmujące:

1. Planowanie zakresów usług wodociągowo-kanalizacyjnych;
2. Przedsięwzięcia modernizacyjno-rozwojowe na lata 2021-2024;
3. Przedsięwzięcia racjonalizujące zużycie wody oraz odprowadzenia ścieków;
4. Nakłady inwestycyjne w poszczególnych latach oraz sposób ich finansowania
5. Sposób finansowania planowanych inwestycji.

1.Realizacja zadań wieloletniego planu rozwoju w 2022r.

- EUOŚ – środki trwałe w budowie (modernizacja OŚ) – OBL zadanie 1 -Przygotowanie dokumentacji niekwalifikowane w ramach projektu (speł. war.). Poniesiony koszt w 2022r. – **18.500,00 zł.**
- EUOŚ – środki trwałe w budowie (modernizacja OŚ) – OBL zadanie 2 -Zarządzanie projektem (JRP, biuro) – Niekwalifikowane w ramach projektu (speł. war.). Poniesiony koszt w 2022r. – **382.428,90 zł.**
- EUOŚ – środki trwałe w budowie (modernizacja OŚ) – OBL zadanie 3 -Inżynier Kontraktu – Niekwalifikowane w ramach projektu (speł. war.). Poniesiony koszt w 2022r. – **501.170,00 zł.**
- EUOŚ – środki trwałe w budowie (modernizacja OŚ) – OBL zadanie 4 -Działania Promocyjne – Niekwalifikowane w ramach projektu (speł. war.). Poniesiony koszt w 2022r. – **15.200,00 zł.**
- EUOŚ – środki trwałe w budowie (modernizacja OŚ) – OBL zadanie 5 -Przebudowa OŚ (wydatek kwalifikowany) – finansowanie ze środków EUOŚ 85%. Poniesiony koszt w 2022r. – **17.432.191,99 zł.**
- EUOŚ – środki trwałe w budowie (modernizacja OŚ) – OBL zadanie 5 -Przebudowa OŚ (wydatek kwalifikowany) – finansowanie ze środków własnych 15%. Poniesiony koszt w 2022r. – **3.076.269,16 zł.**
- Modernizacja sieci wodociągowej w Międzyrzeczu. Poniesiony koszt w 2022 r. – **36.749,96 zł.**

- Wykonanie studni głębinowych zastępczych na ujęciach wody w m. Pniewo (1szt.). Poniesiony koszt w 2022 r. - **10.658,54 zł.**
- Modernizacja przepompowni PS-3 ul. Długa. Poniesiony koszt w 2022r. – **14.225,88 zł.**
- Modernizacja przepompowni PS w Pniewie. Poniesiony koszt w 2022r. – **27.995,64 zł.**
- Modernizacja SUW w Kęszycy Leśnej. Poniesiony koszt w 2022 r. – **95.689,96 zł.**
- Modernizacja sieci kanalizacji sanitarnej w Kęszycy Leśnej. Poniesiony koszt w 2022 r. – **35.697,89 zł.**
- Modernizacja sieci kanalizacji sanitarnej w Międzyrzeczu. Poniesiony koszt w 2022 r. – **30.773,09 zł.**
- Modernizacja sieci kanalizacji sanitarnej ul. Marcinkowskiego w Międzyrzeczu. Poniesiony koszt w 2022 r. – **953.292,13 zł**
- Modernizacja przepompowni ścieków w m. Wysoka - Poniesiony koszt w 2022r. – **18.694,05 zł.**
- Rozbudowa systemu informatycznego MPWiK Sp. z o.o. Poniesiony koszt w 2022r. - **47.108,38 zł.**
- Modernizacja sieci wodociągowej Pniewo-Kaława. Poniesiony koszt w 2022 r. – **17.633,04 zł.**
- Zakup samochodu dostawczego dla DES. Poniesiony koszt w 2022 r. – **185.089,50 zł.**
- Modernizacja SUW Kursko. Poniesiony koszt w 2022 r. – **16.810,28 zł.**
- Budowa systemu e-usług dla ludności (wydatki niekwalifikowane). Poniesiony koszt w 2022r. - **39.492,02 zł.**
- Budowa kanalizacji sanitarnej Międzyrzecz- Wybudowanie. Poniesiony koszt w 2022r. - **20.415,20 zł.**
- TENIR – kontenery na odpady (Pojemnik na skratki). Poniesiony koszt w 2022 r. – **13.972,00 zł.**
- Wykonanie studni głębinowych zastępczych dla potrzeb SUW Międzyrzecz. Poniesiony koszt w 2022 r. - **2.000,00 zł.**

Realizacja zadań poza planem rozwoju w 2022r.

- Modernizacja sieci wodociągowej Nietoperek. Poniesiony koszt w 2022 r. – **24.476,68 zł.**
- Modernizacja sieci wodociągowej Bukowiec. Poniesiony koszt w 2022 r. – **51.812,04 zł.**
- Modernizacja sieci wodociągowej Wyszczanowo. Poniesiony koszt w 2022 r. – **10.485,73 zł.**
- Modernizacja przepompowni PS Kuźnik. Poniesiony koszt w 2022 r. – **13.604,03 zł.**
- Modernizacja Oczyszczalni ścieków Św. Wojciech. Poniesiony koszt w 2022 r. – **208.772,20 zł.**

Trwa kompleksowa przebudowa oczyszczalni ścieków. To największa inwestycja miejska w historii Międzyrzecza. Modernizacja oczyszczalni ścieków w miejscowości Święty Wojciech pod Międzyrzeczem rozpoczęła się wiosną 2022r. Oczyszczalnia osiągnęła szczyt swojej wydajności, podczas gdy mieszkańcy i przedsiębiorstwa produkują coraz więcej ścieków. Po zakończeniu inwestycji będzie można przyłączać do miejskiej kanalizacji kolejne budynki mieszkalne i zakłady pracy.

Wykonawcą jest firma WUPRINŻ z Poznania, podwykonawcą natomiast EkoWodrol z Koszalina. Gmina zapłaci za inwestycję ponad 65 mln. zł w tym blisko 41,5 mln zł tej kwoty to rządowe dotacje. Jest to największa dotacja w historii miasta.

Przysłowiowym sercem oczyszczalni będą dwa reaktory, a nowością hala o wymiarach 40 na 100 m., w której kompostowane będą osady powstające podczas utylizacji nieczystości. Zakończenie inwestycji planowane jest na jesień przyszłego 2023 roku.



12.4. Program Ochrony Środowiska

Dnia 27.10.2020r. została podjęta uchwała Nr XXVI/234/20 w sprawie uchwalenia Programu Ochrony Środowiska na lata 2020-2024 z perspektywą na lata 2025-2028.

12.4.1. Gospodarka wodno-ściekowa

Obsługą sieci wodociągowej i kanalizacyjnej zajmuje się należąca do gminy spółka Międzyrzeckie Przedsiębiorstwo Wodociągów i Kanalizacji, świadcząca usługi z zakresu produkcji i sprzedaży wody dla gminy Międzyrzecz, usuwania i oczyszczania ścieków komunalnych, eksploatacji sieci wodociągowej, urządzeń poboru, uzdatniania i rozprowadzania wody, eksploatacji sieci kanalizacyjnej oraz inne w zakresie prowadzonej działalności (tj. technologii wody i ścieków, instalacji wodnokanalizacyjnych, analiz wody i ścieków, projektowania urządzeń i instalacji wodociągowych i kanalizacyjnych). Zużycie

wody na potrzeby gospodarki i ludności wyniosło w 2022 r. 992,4 dam³ z tego w gospodarstwach domowych i indywidualnych gospodarstwach rolnych: 770,2 dam³, na cele produkcyjne: 94,2 dam³, na pozostałe cele 128 dam³.

Gmina Międzyrzecz jest obsługiwana przez 2 oczyszczalnie ścieków z podwyższonym usuwaniem biogenów: w Świętym Wojciechu obsługującej miejscowości Międzyrzecz, Święty Wojciech, Bukowiec, Wyszadowo, Pieski, Kuźnik, Bobowicko, Żółwin, Kuligowo, Kalsko, Gorzyca i Kursko oraz w Kęszycy Leśnej obsługującej miejscowości Kęszycza Leśna, Szumiąca, Kaława, Pniewo i Wysoka. Sieć kanalizacyjna obsługuje 98,5% mieszkańców. Rocznie oczyszczanych jest około 687,6 dam³ ścieków pochodzących z gospodarstw domowych i indywidualnych gospodarstw rolnych, natomiast z jednostek działalności produkcyjnej 66,7 dam³. W miejscach, gdzie nie ma systemu kanalizacyjnego lub istnieje on w bardzo ograniczonym zakresie, ścieki gromadzone są w zbiornikach bezodpływowych, których ilość na rok 2022 wyniosła 226. Natomiast przydomowych oczyszczalni zgłoszonych jest 16.

Dane: MWPIK – sprawozdanie M-06.

12.4.2. Program usuwania azbestu

Gmina posiada „Program usuwania azbestu i wyrobów zawierających azbest z terenu gminy Międzyrzecz na lata 2012-2032”. W opisywanym okresie tj. w roku 2022 realizowała zadanie „Transport i utylizacja wyrobów zawierających azbest z nieruchomości osób fizycznych z terenu Gminy Międzyrzecz”. Łącznie w 2022 r. odebrano i zutylizowano 1,5 Mg. Całkowity koszt realizacji tego zadania wyniósł 3.240 złotych. Ze względu na zmianę sposobu finansowania programu Wojewódzki Fundusz Ochrony Środowiska i Gospodarki Wodnej sfinansował zadanie w 40%, natomiast pozostałe 60% kosztów sfinansowane zostało poprzez partycypację właścicieli nieruchomości, z których odbierane były wyroby zawierające azbest.

12.4.3. Ochrona powietrza

Oceny jakości powietrza wykonywane są w odniesieniu do obszaru strefy. Zgodnie z art. 87 ustawy Prawo ochrony środowiska obecnie dla wszystkich zanieczyszczeń uwzględnianych w ocenach jakości powietrza strefę stanowią:

- aglomeracja o liczbie mieszkańców powyżej 250 tysięcy – miasto Gorzów Wielkopolski,
- miasto (niebędące aglomeracją) o liczbie mieszkańców powyżej 100 tysięcy – miasto Zielona Góra,
- pozostały obszar województwa, niewchodzący w skład aglomeracji i miast powyżej 100 tys. mieszkańców – strefa lubuska.

Ocenę jakości powietrza ze względu na ochronę zdrowia ludzi w ramach Państwowego Monitoringu Środowiska wykonuje się dla następujących zanieczyszczeń: dwutlenku siarki, dwutlenku azotu, tlenku węgla, ozonu, benzenu, pyłu zawieszzonego PM₁₀, ołowiu, arsenu,

kadmu, niklu i wielopierścieniowych węglowodorów aromatycznych w pyłe PM10 oraz pyłu zawieszonego PM2,5.

Ostatnie dostępne dane dotyczące monitoringu powietrza pochodzą z roku 2021. Ocena jakości powietrza w województwie lubuskim za rok 2021 została opracowana w oparciu o wyniki pomiarów poziomów stężeń zanieczyszczeń wykonanych w 2021 r. na stacjach pomiarowych rozmieszczonych na obszarze województwa lubuskiego, działających w ramach Państwowego Monitoringu Środowiska.

WIOŚ w Zielonej Górze prowadzi monitoring jakości powietrza za pomocą 6 stacji pomiarowych, w tym 4 w strefie lubuskiej. Zakres prowadzonego monitoringu obejmuje pomiary stężeń dwutlenku siarki (SO₂), dwutlenku azotu (NO₂), tlenku węgla (CO), benzenu (C₆H₆), ozonu (O₃), pyłu zawieszonego PM_{2,5} oraz PM₁₀, które to prowadzone są metodą automatyczną (pomiary ciągłe) oraz, prowadzone metodą manualną (pobór prób w terenie i oznaczenia laboratoryjne), pomiary pyłu zawieszonego PM_{2,5} i PM₁₀, a także ołowiu (Pb), arsenu (As), kadmu (Cd), niklu (Ni) i benzo(a)pirenu (B(a)P) zawartych w pyłe PM₁₀. W celu ochrony roślin prowadzi się monitoring metodą automatyczną stężeń dwutlenku siarki (SO₂), tlenku azotu (NO) i ozonu (O₃). Na terenie gminy Międzyrzecz w analizowanym okresie czasu nie prowadzono monitoringu jakości powietrza za pomocą stacji pomiarowych.

Departament Monitoringu Środowiska Głównego Inspektoratu Ochrony Środowiska Regionalny Wydział Monitoringu Środowiska w Zielonej Górze publikuje powiadomienia o ryzyku wystąpienia przekroczenia poziomu informowania dla pyłu zawieszonego PM₁₀ w powietrzu. Dla gminy Międzyrzecz oraz powiatu międzyrzeckiego w roku 2022 powiadomień nie publikowano.

Źródło: <https://powietrze.gios.gov.pl/pjp/warnings>

W rocznej ocenie jakości powietrza, wykonanej na podstawie dostępnych informacji dla 2021 roku z uwzględnieniem kryteriów przyjętych ze względu na ochronę zdrowia ludzi, klasę C uzyskały wszystkie strefy ze względu na zanieczyszczenia powietrza benzo(a)pirenem. Ocenę przeprowadzono głównie w oparciu o wyniki pomiarów prowadzonych w roku 2021 na stacjach włączonych do sieci Państwowego Monitoringu Środowiska. Jako metody uzupełniające wykorzystano dla wybranych zanieczyszczeń dostępne wyniki modelowania, a także metody szacowania uwzględniające modelowanie, pomiary oraz informację o lokalizacji źródeł i wielkości emisji zanieczyszczeń do powietrza.

Przeprowadzone analizy wykazały, podobnie jak w latach poprzednich, że głównym problemem w zakresie zanieczyszczenia powietrza w województwie lubuskim są obserwowane wysokie stężenia benzo(a)pirenu, przekraczające na wybranych obszarach części województwa poziom docelowy określony w przepisach prawa. Klasę C, decydującą o konieczności opracowania lub aktualizacji programu ochrony powietrza, wskazano dla wszystkich stref w województwie lubuskim ze względu na benzo(a)piren. W porównaniu z oceną jakości powietrza wykonaną dla roku 2020 nastąpiła poprawa – w strefie lubuskiej,

do której należy gmina Międzyrzecz, nie odnotowano przekroczenia poziomu docelowego ozonu w powietrzu ze względu na ochronę zdrowia. Największa liczba dni z ośmiogodzinną średnią ozonu wyższą niż $120\mu\text{g}/\text{m}^3$ była mniejsza niż w roku 2020 i wyniosła 23. Natomiast w porównaniu do roku 2020, w którym we wszystkich strefach przekroczony został poziom celu długoterminowego, w strefie miasta Gorzów Wielkopolski nie odnotowano przekroczenia tego parametru. W strefie miasta Zielona Góra oraz w strefie lubuskiej ponownie odnotowano przekroczenia poziomu celu długoterminowego – ze względu na ochronę zdrowia oraz ze względu na ochronę roślin, którego termin osiągnięcia jest wyznaczony na 2020 rok.

Źródło: Roczna ocena jakości powietrza w województwie lubuskim

<https://powietrze.gios.gov.pl/pjp/rwms/publications/card/1682>

Głównym źródłem emisji zanieczyszczeń do powietrza w województwie lubuskim jest emisja antropogeniczna, wynikająca z działalności ludzi. Pochodzi ona z zakładów przemysłowych i energetycznych, tzw. emisji niskiej z gospodarki komunalnej (kotłownie, indywidualne paleniska domowe i prywatne zakłady niepodlegające obowiązkowi posiadania pozwolenia na emisję do powietrza gazów i pyłów) oraz ze środków transportu komunikacyjnego.

Uciążliwością wpływającą na jakość powietrza jest spalanie wszelkiego rodzaju odpadów domowych, powodujące emisje zanieczyszczeń, takich jak np. pył PM10 i zawarty w nim benzo(a)piren. W rejonach tras o dużym natężeniu ruchu coraz większy problem stanowi komunikacja samochodowa. Istotne znaczenie nabiera w tym zakresie budowa obwodnic i „wyprowadzenie” ruchu komunikacyjnego poza centra miast, celem ograniczenia gromadzenia się w nich zanieczyszczeń pochodzących z różnych źródeł.

Na terenie gminy Międzyrzecz głównym źródłem zanieczyszczeń pyłowych i gazowych jest Zakład Energetyki Ciepłej Sp. z o.o. w Międzyrzeczu (ZEC). Innymi podmiotami mającymi duży wpływ na emisję są producenci pap i styropap Werner Janikowo Sp. o.o. – Zakład Produkcyjny w Kęszycy Leśnej (Werner) oraz Swisspor Sp. z o.o. Przedsiębiorstwa te posiadają pozwolenia na wprowadzanie gazów i pyłów do powietrza, przy czym obowiązki prowadzenia okresowych pomiarów emisji zostały nałożone w pozwoleniach emisyjnych jedynie dla ZEC i dla Wenera. Prowadzący okresowe pomiary emisji przesyłają wyniki pomiarów do Wojewódzkiego Inspektora Ochrony Środowiska i do organu wydającego pozwolenie. Wyniki pomiarów są oceniane i dokumentowane w kontrolach, tzw. automonitoringowych.

Ponadto realizując politykę klimatyczną Unii Europejskiej opracowany został przez Zakład Energetyki Ciepłej Sp. z o.o. w Międzyrzeczu program inwestycyjny, umożliwiający złożenie do NFOŚiGW wniosku, o niezbędne dofinansowanie inwestycji pn. „Nowe źródła ciepła i energii elektrycznej”, o wartości ponad 40 mln. zł. Planowany zakres obejmuje:

- ciepłownię gazową plus kogeneracja przy ul. Piastowskiej 40,
- ciepłownię gazową plus kogeneracja przy ul. Kopernika 13,

- ciepłownię gazową plus kogeneracja przy ul. Krasieńskiego 7A,
- ciepłownię gazową na biomasę plus kogeneracja przy Fabrycznej 5.

12.4.4. Hałas

Występujący w środowisku naturalnym hałas spowodowany działalnością człowieka można podzielić na komunikacyjny i przemysłowy (instalacyjny). Czynniki wpływającymi na poziom hałasu komunikacyjnego są natężenie i płynność ruchu, procentowy udział pojazdów ciężarowych w strumieniu pojazdów, prędkość strumienia pojazdów, położenie drogi oraz rodzaj nawierzchni, ukształtowanie terenu, przez który przebiega trasa komunikacyjna, charakter obudowy trasy i rodzaj sąsiadującej z trasą zabudowy. Źródłami hałasu przemysłowego są dźwięki emitowane przez różnego rodzaju maszyny i urządzenia, a także wyposażenie zakładów przemysłowych, rzemieślniczych i usługowych oraz procesy technologiczne w nich zachodzące.

Wykonane pomiary hałasu drogowego pozwalają na wyznaczenie wskaźników hałasu w odniesieniu do jednej doby: LAeqD, tj. równoważnego poziomu dźwięku A dla pory dnia (rozumianej jako przedział czasu od godz. 6.00 do godz. 22.00) oraz LAeqN, tj. równoważnego poziomu dźwięku A dla pory nocy (rozumianej jako przedział czasu od godz. 22.00 do godz. 6.00).

Na podstawie badań monitoringowych hałasu drogowego przeprowadzonych w 2021 roku na terenie gminy Międzyrzecz w dwóch punktach w odniesieniu do pomiarów dobowych:

1. Droga wojewódzka nr 137, Międzyrzecz - miasto (tereny mieszkaniowo usługowe) stwierdzono wystąpienie przekroczeń poziomu dopuszczalnego zarówno w ciągu dnia jak i w nocy. W ciągu dnia przekroczenie wyniosło 1,7db (ilość pojazdów 12651), natomiast w nocy 2,2 db (ilość pojazdów 1028)
2. Droga wojewódzka nr 137, Bobowicko – teren wiejski (tereny zabudowy mieszkaniowej jednorodzinnej) nie stwierdzono przekroczeń norm hałasu komunikacyjnego

Na podstawie badań monitoringowych hałasu drogowego przeprowadzonych w 2021 roku na terenie gminy Międzyrzecz w dwóch punktach w odniesieniu do pomiarów długookresowych nie stwierdzono przekroczeń

Na hałas przemysłowy mają wpływ wszystkie źródła hałasu znajdujące się na terenie zakładu przemysłowego, zarówno na otwartej przestrzeni - punktowe źródła hałasu, jak i w budynkach (halach) - wtórne źródła hałasu. Punktowymi źródłami hałasu między innymi czerpnie powietrza, wentylatory, sprężarki, itp. usytuowane na zewnątrz budynków. Źródłem hałasu wtórnego są obiekty budowlane takie jak hale produkcyjne, w których hałas pochodzący od pracy maszyn i urządzeń emitowany jest do środowiska przez ściany, strop, okna i drzwi. Źródłem hałasu są również prace dorywcze wykonywane poza budynkami

produkcyjnymi takie jak cięcie, kucie oraz obsługa zakładów przez transport kołowy. Na terenie Gminy Międzyrzecz brak punktów pomiarowych wokół zakładów przemysłowych ze względu na małą gęstość zaludnienia wokół zakładów mogących być źródłem hałasu przemysłowego.

Źródło: Ocena stanu akustycznego środowiska na terenie województwa lubuskiego w roku 2021.

Na dzień powstania raportu dane dotyczące ochrony powietrza oraz hałasu oparte są na opracowaniach z roku 2021.

12.4.5. Pola elektromagnetyczne

W latach 2020-2021 nastąpiła znacząca zmiana przepisów dotyczących monitoringu pól elektromagnetycznych (PEM). Z dniem 1 stycznia 2020 roku dopuszczalne poziomy pól elektromagnetycznych zostały zharmonizowane z poziomami obowiązującymi w Unii Europejskiej. Znowelizowane wartości poziomów dopuszczalnych pól elektromagnetycznych dla częstotliwości objętych badaniami w ramach monitoringu wynoszą od 28 do 61 V/m. W 2021 roku nastąpiła zmiana w sposobie prowadzenia monitoringu pól elektromagnetycznych. Zgodnie z ww. rozporządzeniem wynikiem pomiarów jest średnia arytmetyczna z półgodzinnego pomiaru prowadzonego w sposób ciągły oraz wyliczana wartość wskaźnika poziomu emisji WMe określająca, czy poziom dopuszczalny został utrzymany. Ostatnie pomiary monitoringowe poziomów pól elektromagnetycznych na terenie Międzyrzecza były prowadzone w roku 2021 r. Punkt pomiarowy był zlokalizowany na ul Sportowej 2. Wynik 0,5 godz. pomiaru wyniósł 0,6 V/m, niepewność pomiaru 0,2V/m, natomiast wskaźnik poziomu emisji 0,05 WMe.

Podsumowując, w województwie lubuskim pomiary pól elektromagnetycznych w środowisku w ramach monitoringu i kontroli, w miejscach dostępnych dla ludności nie wykazały zagrożenia dobrego stanu jakości środowiska wynikającego z występującego promieniowania elektromagnetycznego pochodzącego od nadajników i anten stacji radiowych, telewizyjnych i telefonii komórkowej. W wyniku rozwoju techniki powstały liczne źródła promieniowania związane bezpośrednio z działalnością człowieka, które mogą powodować wzrost natężenia promieniowania. Zalicza się do nich: obiekty elektroenergetyczne (linie i stacje energetyczne, elektrownie, elektrociepłownie), obiekty radiokomunikacyjne (stacje nadawcze radiowe i telewizyjne) oraz urządzenia łączności osobistej (stacje bazowe telefonii komórkowej).

Źródło:

https://www.gios.gov.pl/images/dokumenty/pms/monitoring_pol_elektromagnetycznych/stan_srodowiska/Ocena_poziomu_PEM_za_rok_2021_lubuskie.pdf

12.4.6. Gospodarka odpadami

W 2022 roku gmina Międzyrzecz zawarła umowę na wyposażenie wszystkich nieruchomości zamieszkałych na terenie gminy Międzyrzecz w pojemniki do zbierania odpadów komunalnych i utrzymywanie ich w należytym stanie oraz na odbiór odpadów komunalnych z tych nieruchomości. Odpady komunalne z terenu gminy Międzyrzecz odbierane były w 2022 r. w sposób selektywny. Zmieszane odpady komunalne, odpady zielone oraz pozostałości z sortowania odpadów komunalnych przeznaczonych do składowania przekazywane były wyłącznie do regionalnej instalacji, którą jest Zakład Unieszkodliwiania Odpadów Komunalnych CZG-12 w Długoszynie.

W związku z wejściem w życie z dniem 31 grudnia 2020 r. nowelizacji ustawy o utrzymaniu czystości i porządku w gminach (Dz.U. 2022 poz. 2519 tj. ze zm.) oraz podjętego Regulaminu utrzymania czystości i porządku na terenie gminy Międzyrzecz od dnia 01 stycznia 2022 r. na terenie gminy Międzyrzecz obowiązuje zbieranie odpadów komunalnych w sposób selektywny dla nieruchomości zamieszkałych objętych systemem odbioru odpadów komunalnych. Stawka opłaty za gospodarowanie odpadami komunalnymi w 2022 r. wynosiła 26,50 zł miesięcznie od mieszkańca. W przypadku niedopełnienia obowiązku selektywnego zbierania odpadów komunalnych, podmiot odbierający odpady komunalne przyjmuje je jako niesegregowane (zmieszane) i powiadamia o tym gminę Międzyrzecz, która określa właścicielowi nieruchomości opłatę za gospodarowanie odpadami komunalnymi w drodze decyzji, stosując wysokość opłaty podwyższonej w wysokości 53,00 zł miesięcznie w przeliczeniu na jedną zamieszkującą osobę w gospodarstwie domowym.

Zgodnie z art. 3 ust. 2 pkt. 8 ustawy dnia 13 września 1996 r. o utrzymaniu czystości i porządku w gminach (Dz. U. 2022.2519 t. j. ze zm.) gmina prowadzi działania informacyjne i edukacyjne w zakresie prawidłowego gospodarowania odpadami komunalnymi, w szczególności w zakresie selektywnego zbierania odpadów komunalnych. W ramach kampanii informacyjno-edukacyjnej 09.09.2022 roku odbyły się dwa spektakle „Ekonolulu” w wykonaniu Teatru Kultureska. To interaktywny spektakl dla dzieci o tematyce ekologicznej. Dzięki piosenkom i animacjom przeniósł dzieci w podniebną podróż, u której celu czeka wymarzona ekologiczna kraina - Ekonolulu. Zanim jednak tam dotrą nauczą się, jak należy segregować odpady, poznają zasady zero waste, a także sposoby ochrony powietrza. Przedstawienie miało charakter show, opartego na autorskich piosenkach Teatru Kultureska. Wszystkie utwory były śpiewane przez aktorów na żywo. Widzowie włączeni zostali w fabułę spektaklu - aktywnie w niej uczestnicząc, śpiewając i tańcząc z bohaterami spektaklu. Przedstawienie było adresowane dla dzieci w wieku przedszkolnym i wczesnoszkolnym (3-11 lat).

Informacje dotyczące gospodarki odpadami publikowane były w Biuletynie Informacji Publicznej Gminy Międzyrzecz, na łamach prasy lokalnej oraz na stronie Internetowej Gminy Międzyrzecz. Koszty kampanii informacyjno-edukacyjnej prawie w całości zostały sfinansowane przez Celowy Związek Gmin CZG-12.

W 2022 r. w Gminie Międzyrzecz zostało odebranych łącznie 10.388,74 Mg odpadów komunalnych, z czego 6.986,30 Mg to odpady zmieszane o kodzie 20 03 01.

Ilości odpadów odebranych selektywnie (papier, szkło, tworzywa sztuczne oraz odpady ulegające biodegradacji) łącznie wyniosły 2956,947 Mg.

Natomiast ilości innych odpadów takich jak odpady wielkogabarytowe, budowlane, zużyte baterie, opony oraz przeterminowane leki łącznie wyniosły 445,50 Mg.

W 2022 r. do Punktu Selektywnej Zbiórki Odpadów Komunalnych mieszczącego się w Międzyrzeczu przy ul. Reymonta 5 zostało przez mieszkańców łącznie oddanych 195,294 Mg odpadów. Szczegółowe ilości przedstawia poniższy wykres:

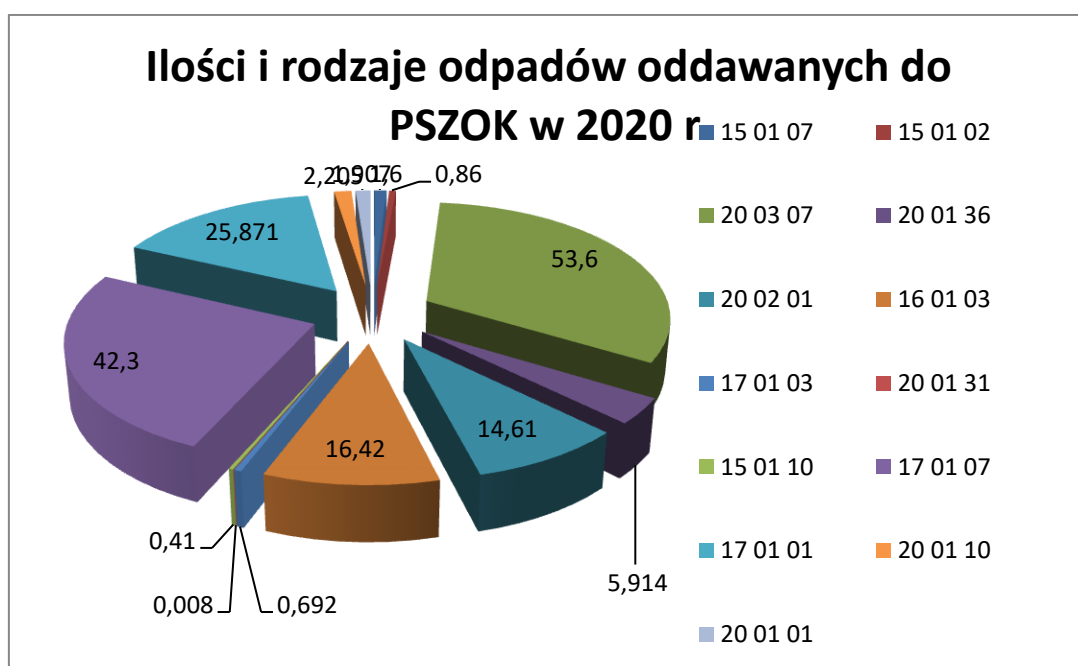
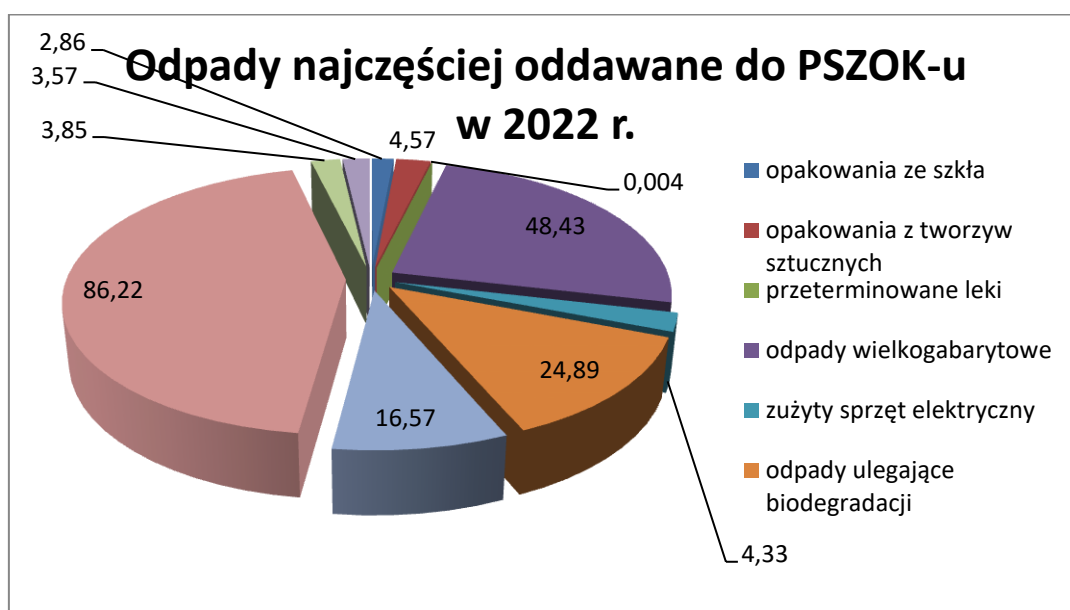

12.5. Realizacja kluczowych uchwał Rady Miejskiej z zakresu gospodarki komunalnej

Rada Miejska w Międzyrzeczu podjęła uchwałę w sprawie przyjęcia od Województwa Lubuskiego części zadania publicznego w zakresie utrzymania zieleni w pasie drogi wojewódzkiej nr 137 w granicach administracyjnych miasta Międzyrzecz.

Wypracowano i podpisano porozumienie w sprawie powierzenia Gminie Międzyrzecz prowadzenia części zadania publicznego Województwa Lubuskiego w zakresie dróg publicznych dot. utrzymania czystości i pielęgnacji zieleni w pasie drogi wojewódzkiej nr 137 na terenie miasta Międzyrzecz. Wybrano wykonawcę i zlecono utrzymanie tego terenu w 2022 roku.

Ponadto, co roku, na podstawie podjętej uchwały Rady Miejskiej w Międzyrzeczu Wojewoda Lubuski powierza, a Gmina Międzyrzecz przejmuje obowiązek utrzymania grobów i cmentarzy wojennych. W 2022 roku prowadzone były prace związane z bieżącym utrzymaniem cmentarza wojennego przy ul. Kazimierza Wielkiego w Międzyrzeczu i kwatery obejmującej mogiły ofiar eutanazji hitlerowskiej służb medycznych w Międzyrzeczu – Obrzycach.

Realizowano także w 2022 r. utrzymanie sygnalizacji świetlnej na skrzyżowaniach dróg powiatowych z drogami gminnymi, na podstawie porozumienia w sprawie powierzenia obowiązku utrzymania, eksploatacji i obsługi zsynchronizowanej sygnalizacji świetlnej drogowej na terenie miasta Międzyrzecz w obrębie skrzyżowań dróg powiatowych z drogami gminnymi zawartego pomiędzy Powiatem Międzyrzeckim a Gminą Międzyrzecz, zgodnie z uchwałą Rady Miejskiej z 2016 r.

13. Rozwój gospodarczy

13.1. Informacja o realizacji polityk, programów i strategii. Strategia rozwoju lub plan rozwoju lokalnego itp. Krótkie omówienie i stan realizacji.

1) Strategia Rozwoju Gminy Międzyrzecz na lata 2021 - 2030.

W roku 2022 r. trwały prace kończące opracowania Strategii Rozwoju Gminy 2030. Projekt Strategii był poddany szeregu konsultacjom społecznym.



Konsultacje prowadzone były na podstawie: art. 6 ust. 3 ustawy z dnia 6 grudnia 2006 r. o zasadach prowadzenia polityki rozwoju (Dz.U. 2021,poz.1057 z późn. zm), a także Uchwały Nr XLIX/493/22 Rady Miejskiej w Międzyrzeczu z dnia 29 marca 2022 r. w sprawie zasad i trybu przeprowadzania konsultacji z mieszkańcami gminy Międzyrzecz. Uwagi i opinie zbierane były od dnia 10 czerwca do 15 lipca 2022 r. za pomocą przygotowanego formularza zbierania uwag, który można było przesać na adres mailowy: kszadkowska@miedzyrzecz.pl, poprzez platformę ePUAP przysyłając na skrytkę: /d2ko9px31c/skrytka, pocztą na adres: Urząd Miejski w Międzyrzeczu ul. Rynek 1, 66-300 Międzyrzecz lub osobiście w Punkcie Podawczym. W Punkcie Podawczym dostępny był także wydrukowany egzemplarz projektu Strategii do wglądu mieszkańców gminy. Dokumenty poddawane konsultacjom dostępne były w serwisach internetowych Gminy Międzyrzecz: <https://www.miedzyrzecz.pl/> oraz na stronach BIP. Informacja o trwających konsultacjach była publikowana także w social mediach. W trakcie trwania konsultacji społecznych zorganizowano także spotkanie konsultacyjne, które odbyło się 4 lipca 2022 r. na Sali Rady Miejskiej w godz. od 15.00 – 17.00.



Równolegle do konsultacji społecznych Burmistrz Międzyrzecza wystąpił z prośbą o opinię nt. projektu Strategii Rozwoju Gminy Międzyrzecz na lata 2021-2030 do sąsiednich Gmin oraz do Państwowego Gospodarstwa Wodnego Wody Polskie. Ponadto projekt Strategii Rozwoju Gminy Międzyrzecz na lata 2021-2030 poddany został opiniowaniu przez Zarząd Województwa Lubuskiego odnośnie spójności ze Strategią Rozwoju Województwa Lubuskiego 2030. Zarząd Województwa odstąpił od wydania opinii ze względu na opracowanie Strategii Rozwoju Województwa Lubuskiego 2030 z wykorzystaniem przepisów przejściowych, co uniemożliwiło im ocenę spójności zapisów opiniowanej Strategii Rozwoju Gminy Międzyrzecz na lata 2021-2030 z dokumentem Strategii Rozwoju

Województwa Lubskiego 2030. Ponadto w dniach od 21.09.2022r. do 11.10.2022r. przeprowadzane były konsultacje społeczne „Prognozy oddziaływania na środowisko Strategii Rozwoju Gminy Międzyrzecz 2030”, w formie pisemnej oraz ustnej. We wskazanym terminie nie wpłynęły żadne uwagi.

W dniu 29 listopada 2022 r. Uchwałą nr LVIII/576/22 przyjęto jednogłośnie Strategię Rozwoju Gminy Międzyrzecz 2030. Strategia Rozwoju Gminy Międzyrzecz 2030 jest dokumentem, który wytycza ścieżkę rozwoju lokalnego w perspektywie wieloletniej. Zbudowany został na podstawie diagnozy społeczno-gospodarczej oraz oceny uwarunkowań przestrzenno-środowiskowych. W projektowaniu założeń rozwoju lokalnego uwzględniono opinie i potrzeby mieszkańców, liderów lokalnych, jak też uwarunkowania zewnętrzne rozwoju oraz potencjał Gminy do realizacji zamierzeń rozwojowych.

Perspektywa realizacji Strategii to 2030 rok. W planowaniu rozwoju starano się spojrzeć na zmiany i trendy rozwojowe, które wykraczają poza ten okres. Dotyczy to w szczególności wymiaru demograficznego, ale również kwestii rozwoju gospodarczego oraz ochrony środowiska. Szczególnie ważny dla rozwoju gminy Międzyrzecz jest wymiar społeczny, w tym obywatelski. W tym zakresie Gmina zamierza dokonać zasadniczej zmiany.

W perspektywie 2030 roku Gmina chce podtrzymać korzystną dynamikę rozwoju, w tym m. in. gospodarczego, do którego predysponuje gminę doskonała lokalizacja i przebieg ważnych szlaków komunikacyjnych. Rozwój aktywności gospodarczej, a także wzrost wynagrodzeń na terenie gminy wzmacniać będzie dochody własne, które pozwolą realizować plany i zamierzenia rozwojowe oraz podnosić jakość życia mieszkańców.

Gminie zależy na tym, aby wzmocnić dostęp do oferty mieszkaniowej, jak też tworzyć strefy wypoczynku i rekreacji. Działanie związane z rozwojem turystyki realizowane będą z myślą o sieciowaniu i łączeniu potencjałów w układzie funkcjonalnym, czyli rozwijane będą przy współpracy partnerskiej z sąsiednimi gminami.

Przed gminą stoją również istotne wyzwania związane z polityką społeczną, którą determinować będą zjawiska starzenia się społeczeństwa. Do wyzwań należy zaliczyć konieczność dostosowania się do założeń polityki klimatycznej i poprawy jakości środowiska.

Gmina zamierza położyć większy nacisk na współpracę ponadlokalną, która przeniesie korzyści zarówno w wymiarze ekonomicznym, społecznym i środowiskowym. Model przemian funkcjonalno-przestrzennych zakłada kształtowanie się stref rozwoju: gospodarczego, turystycznego oraz mieszkaniowego.

Sukces realizacji założeń Strategii oparty będzie na współpracy, zarówno lokalnej, jak też ponadlokalnej oraz komplementarności poszczególnych działań. W ten sposób możliwe będzie uzyskanie efektów synergii poszczególnych działań i partnerów.

2) Strategia terytorialna na lata 2021 – 2027 Świebodzińsko-Międzyrzeckiego Miejskiego Obszaru Funkcjonalnego.

Gminy Świebodzin, Międzyrzecz i Sulęcín prowadziły prace na opracowaniu projektu Strategii terytorialnej na lata 2021 – 2027 Świebodzińsko-Międzyrzeckiego Miejskiego Obszaru Funkcjonalnego przy udziale Centrum Wsparcia Doradczego Związku Miast Polskich.

Prace rozpoczęły się od opracowania diagnozy Partnerstwa Miejskiego Obszaru Funkcjonalnego (Ś-M MOF). Jednym z ważniejszych elementów prac nad przygotowaniem Strategii był proces ankietyzacji mieszkańców, w tym także uczniów szkół średnich, którzy w niedługim czasie zakończą proces edukacji i trafią na rynek pracy. Gminy przeprowadziły niezbędne badania ankietowe wśród mieszkańców miast, a także uczniów przedostatnich klas. Wyniki przeprowadzonych badań wykorzystane zostały do stworzenia diagnozy sytuacji społecznej na terenie objętym badaniem. Diagnoza została sporządzona w oparciu o metodykę wypracowaną przez zespół ekspercki Związku Miast Polskich i przetestowaną m. in. w pilotażu programu Centrum Wsparcia Doradczego w roku 2021.

Diagnoza została sporządzona przede wszystkim w celu opracowania w oparciu o nią strategii rozwoju ponadlokalnego Świebodzińsko-Międzyrzeckiego Miejskiego Obszaru Funkcjonalnego (zwanej dalej Strategią), która będzie stanowiła odrębne opracowanie. Dodatkowym celem diagnozy było stworzenie pogłębionego obrazu diagnostycznego gmin Świebodzin, Międzyrzecz i Sulęcín jako podstawy wszelkich decyzji strategicznych w zakresie planowania ich rozwoju. Partnerstwo Świebodzińsko-Międzyrzecki Miejski Obszar Funkcjonalny ma zdefiniowany zestaw potencjałów rozwojowych, z których część nie jest obecnie w pełni wykorzystana. Z kolei problemy i potrzeby rozwojowe wskazane w diagnozie wymagają dalszej pogłębionej analizy co do ich źródłowych przyczyn i możliwych sposobów przeciwdziałania problemom oraz zaspokojenia potrzeb. Dalsze prace nad wynikami diagnozy są zaplanowane na etapie strategicznym w roku 2023. Przewidziany jest cykl warsztatów strategicznych z udziałem interesariuszy społeczno-gospodarczych i podmiotów reprezentujących społeczeństwo obywatelskie, podczas których zostanie dokonana pogłębiona analiza problemów, która poprzedzi obranie celów strategicznych.

3) Program Rozwoju Kultury Województwa Lubuskiego 2025

Gmina Międzyrzecz uczestniczyła na zaproszenie Zarządu Województwa Lubuskiego w konsultacjach społecznych projektu Programu Rozwoju Kultury Województwa Lubuskiego 2025. W ramach konsultacji gmina zgłosiła potrzebę utworzenia Lubuskiego Muzeum Pożarnictwa w Międzyrzeczu.

13.2 Plan gospodarki niskoemisyjnej (fundusze UE). Krótki opis założeń z uwzględnieniem termomodernizacji, OZE, oświetlenia ulic, transportu publicznego (efektywność energetyczna)

Plan Gospodarki Niskoemisyjnej to dokument strategiczny, mający wpływ na lokalną gospodarkę energetyczną i ekologiczną. Koncentruje się na podniesieniu efektywności energetycznej, zwiększeniu wykorzystania odnawialnych źródeł energii oraz redukcji emisji

zanieczyszczeń do atmosfery. Głównym celem opracowania jest osiągnięcie korzyści ekonomicznych, społecznych i środowiskowych z działań zmniejszających emisję gazów cieplarnianych. Dzięki opracowaniu Planu Gospodarki Niskoemisyjnej Miasto oraz indywidualni mieszkańcy, wspólnoty mieszkaniowe i przedsiębiorcy mogą ubiegać się o dofinansowanie inwestycji ze środków zewnętrznych (w tym m.in. środków Unii Europejskiej). Dokument powstał w ramach projektu „Opracowanie Planu gospodarki niskoemisyjnej dla gminy Międzyrzecz” (nr POIS.09.03.00-00-333/13) realizowanego w ramach Programu Operacyjnego Infrastruktura i Środowisko 2007-2013, działanie 9.3. „Termomodernizacja obiektów użyteczności publicznej – plany gospodarki niskoemisyjnej”, na które gmina otrzymała dofinansowanie w 85% kosztów kwalifikowanych. W ramach Planu przeprowadzona została inwentaryzacja emisji gazów cieplarnianych w najważniejszych sektorach – m.in. w budynkach użyteczności publicznej, transporcie, mieszkalnictwie oraz w przemyśle i usługach. W ramach PGN-u przyjęto szereg działań mających na celu redukcję emisji CO₂, zmniejszenie zużycia energii oraz zwiększenie udziału energii odnawialnej. Działania te w 2022 r. pozwoliły na zakończenie projektu „Wymiana źródeł ciepła w budynkach mieszkalnych w gminie Międzyrzecz” finansowanego w ramach Regionalnego Programu Operacyjnego Lubuskie 2020, dzięki któremu w newralgicznym punkcie miasta w 106 lokalach mieszkalnych zlikwidowano tzw. kopciuchy przyłączając je do miejskiej sieci ciepłowniczej.

13.3. Realizacja kluczowych uchwał Rady Miejskiej, podjętych w 2022 r.

1) Uchwała nr LVIII/576/22 z dnia 29 listopada 2022 r. w sprawie przyjęcia Strategii Rozwoju Gminy Międzyrzecz 2030.

13.4. Krótka informacja dotycząca środków finansowych ze środków krajowych oraz źródeł zewnętrznych.

1. Zadanie pn. „Przebudowa drogi wraz z odwodnieniem ul. Komisji Edukacji Narodowej w Międzyrzeczu na działkach nr 373/36, 745/5, 373/35, 746 – obręb geodezyjny nr 2” – wartość całkowita zadania 1.848.332,81 zł, w tym dotacja w kwocie 1.011.443 zł ze środków Rządowego Funduszu Rozwoju Dróg;
2. Zadanie pn. „Remont drogi gminnej nr 102118F ul. Łąkowej w Międzyrzeczu” w ramach Rządowego Funduszu Rozwoju Dróg – wartość całkowita zadania 981.110,30 zł, w tym wnioskowana dotacja w kwocie 495.820 zł – wniosek przeszedł pozytywną ocenę, oczekuje na realizację na liście rezerwowej;
3. Zadanie pn. „Budowa placu zabaw w m. Pniewo - gm. Międzyrzecz” – wartość całkowita projektu 137.760 zł, w tym dotacja w kwocie 70.311 zł ze środków Unii Europejskiej w ramach Programu Rozwoju Obszarów Wiejskich na lata 2014-2020;

4. Zakup książek dla 4 placówek wychowania przedszkolnego w ramach Priorytetu 3 „Narodowego Programu Rozwoju Czytelnictwa 2.0. na lata 2021–2025” – wartość całkowita projektu 14.375 zł, w tym dotacja celowa w wysokości 11.500 zł;
5. Zadanie pn. „Budowa przyszkolnego obiektu sportowego - bieżni rekreacyjnej i zeskoku w dal przy Szkole Podstawowej nr 3 Międzyrzeczu” w ramach Programu inwestycyjnego pn. „Lubuska Baza Sportowa” – wartość projektu 226.009,04 zł, w tym dofinansowanie w kwocie 100.000,00 zł;
6. Zadanie pn. „Aktywizacja i wsparcie lokalnych wytwórców żywności oraz przedstawicieli drobnego handlu poprzez podniesienie standardu Targowiska Miejskiego w Międzyrzeczu – przewidywana wartość całkowita projektu 4.800.000 zł, w tym dotacja w kwocie 4.702.00 zł ze środków z Rządowego Funduszu Polski Ład: Programu Inwestycji Strategicznych;
7. Zadanie pn. „Budowa kanalizacji sanitarnej Nietoperek – Kęszyca z odprowadzeniem ścieków do nowoczesnej oczyszczalni w Kęszycy Leśnej - II etap” – wartość całkowita projektu 7.821.534,43 zł, w tym dotacja w kwocie 4.999.999 zł ze środków z Rządowego Funduszu Polski Ład: Programu Inwestycji Strategicznych;
8. Zadanie pn. „Budowa budynku mieszkalno-usługowego wraz z niezbędną infrastrukturą techniczną przy ul. Krótkiej 2 w Międzyrzeczu” – przewidywana wartość całkowita projektu 14.484.026 zł, w tym dotacja w kwocie 12.311.421,84 zł z Funduszu Dopłat w ramach rządowego programu budownictwa komunalnego, realizowanego przez Bank Gospodarstwa Krajowego;
9. Zadanie pn. „Usunięcie wyrobów zawierających azbest z terenu gminy Międzyrzecz” (w 2022 r.) – wartość całkowita projektu 3.248 zł, w tym dotacja w kwocie 420 zł ze środków Programu priorytetowego NFOŚiGW pn.: „Ogólnopolski program finansowania usuwania wyrobów zawierających azbest” na lata 2019 –2023;
10. Zadanie pn. „Usunięcie wyrobów zawierających azbest z terenu gminy Międzyrzecz” (wniosek na 2023 r.) – wartość całkowita projektu 36.781,92 zł, w tym przewidywana dotacja w kwocie 11.961,60 zł ze środków Programu priorytetowego NFOŚiGW pn.: „Ogólnopolski program finansowania usuwania wyrobów zawierających azbest” na lata 2019 –2023;
11. Zadanie pn.: „Termomodernizacja remizy z wykorzystaniem OZE oraz rozbudowa w zakresie reorganizacji wyjazdu na potrzeby OSP Międzyrzecz – Obrzyce” – przewidywana wartość całkowita projektu 450 000 zł, finansowane z pożyczki WFOŚiGW w ramach programu „Nowoczesna Remiza” z możliwością umorzenia do 40% udzielonej pożyczki;
12. Zadanie pn.: „Ciepłe Mieszkanie” w gminie Międzyrzecz – przewidywana wartość dotacji ze środków WFOŚiGW wynosi 197.500,00 zł, zadanie bez wkładu własnego gminy;
13. Zadanie pn.: „Utworzenie ekościeżki edukacyjnej przy Szkole Podstawowej nr 3 w Międzyrzeczu”. Przewidywana wartość całkowita zadania 52.254,48 zł, w tym

dotacja 26.127,24 zł w ramach komponentu *Ochrona różnorodności biologicznej i funkcji ekosystemów* ze środków WFOŚiGW;

14. Zadanie pn.: „Poprawa dostępu do budynku Ośrodka Pomocy Społecznej w Międzyrzeczu i Gminnego Zespołu Oświaty w Międzyrzeczu” w ramach projektu pozakonkursowego pt. „Dostępny samorząd - granty”, finansowanego ze środków Programu Operacyjnego Wiedza Edukacja Rozwój (PO WER) 2014-2020 Działanie 2.18 *Wysokiej jakości usługi administracyjne* ogłaszanego przez ogłoszonego przez Państwowy Fundusz Rehabilitacji Osób Niepełnosprawnych – przewidywana wartość całkowita projektu 100.000,00 zł, przyznana kwota grantu 100.000 zł;
15. Zgłoszenie chęci aplikowania o środki do Ministra Rolnictwa i Rozwoju Wsi w kwocie 2.000.000 zł na sześć działań w ramach Wsparcia inwestycji w zakresie budowy zbiorników retencyjnych w ramach Programu Rozwoju Obszarów Wiejskich na lata 2014-2020, poddziałania 4.3 Wsparcie na inwestycje związane z rozwojem, modernizacją i dostosowaniem rolnictwa i leśnictwa, typ operacji Zarządzenie zasobami wodnymi, możliwość realizacji inwestycji w otwarte zbiorniki do retencjonowania wód opadowych i roztopowych:
 - przebudowa zbiornika retencyjnego w miejscowości Kalsko (działka ewid. nr 191 o pow. 0,0473 ha, obręb ewidencyjny 0002 Kalsko) – szacowany koszt ok. 250.000,00 zł;
 - przebudowa zbiornika retencyjnego w miejscowości Kęszyca (działka ewid. nr 70/6 o pow. 0,1121 ha, obręb ewidencyjny 0010 Kęszyca) – szacowany koszt ok. 500.000,00 zł;
 - przebudowa zbiornika retencyjnego w miejscowości Nietoperek (działka ewid. Nr 123/4 o pow. 0,4000 ha, obręb ewidencyjny 0011 Nietoperek) – szacowany koszt ok. 500.000,00 zł;
 - przebudowa zbiornika retencyjnego w miejscowości Kaława (działka ewid. nr 184 o pow. 0,0500 ha, obręb ewidencyjny 0017 Kaława) – szacowany koszt ok. 250.000,00 zł;
 - przebudowa zbiornika retencyjnego w miejscowości Bukowiec (działka ewid. Nr 223/5 o pow. 0,0417 ha, obręb ewidencyjny 0015 Bukowiec) – szacowany koszt ok. 250.000,00 zł;
 - przebudowa zbiornika retencyjnego w miejscowości Wyszczanowo (działka ewid. Nr 264/8 o pow. 0,0446 ha, obręb ewidencyjny 0019 Wyszczanowo) – szacowany koszt ok. 250.000,00 zł.

13.5. Efekty działań prowadzonych przez burmistrza w 2022 r. w obszarze rozwoju gospodarczego.

W 2022 r. kontynuowane były prace związane z realizacją projektu pn. „Kompleksowe uzbrojenie terenów inwestycyjnych w powiecie międzyrzeczkim”. Projekt uzyskał w 2019 r. dofinansowanie w kwocie 9 802 870,00 zł i realizowany jest w formule współpracy

partnerskiej. W projekcie uczestniczy 7 partnerów porozumienia, tj.: Gmina Międzyrzecz, Gmina Przytoczna, Gmina Skwierzyna, Gmina Bledzew, Gmina Pszczew, Gmina Trzciel, Powiat Międzyrzecki, jednakże prace budowlane w zakresie uzbrojenia stref odbywać się będą na obszarze 3 Gmin: Gmin Międzyrzecz, Przytoczna, Skwierzyna. W minionym roku trwały prace związane z opracowaniem dokumentacji projektowej dla gminy Międzyrzecz dotyczącej uzbrojenia Międzyrzeckiego Parku Przemysłowego 2 w zakresie budowy kanalizacji sanitarnej grawitacyjno-tłocznej, kanalizacji deszczowej, drogi wewnętrznej i drogi publicznej wraz z ścieżkami pieszo-rowerowymi i oświetleniem. Dokumentacja projektowa podlegała szeregu uzgodnieniom z instytucjami publicznymi jak Wody Polskie, Wojewódzki Konserwator Zabytków, Polskie Linie Kolejowe, Generalna Dyrekcja Dróg Krajowych i Wojewódzkich.

Przedmiotowy zakres inwestycji dotyczy uzbrojenia terenów inwestycyjnych tak, aby do dyspozycji inwestorów móc przedłożyć w pełni uzbrojone tereny inwestycyjne.

Zakończenie inwestycji planowane jest do grudnia 2023 r.

W roku 2022 r. kontynuowane były prace z tworzeniem nowej Strategii Rozwoju Gminy Międzyrzecz oraz Świebodzińsko-Międzyrzeckiego Miejskiego Obszaru Funkcjonalnego w ramach projektu „Centrum Wsparcia Doradczego Plus”. Projekt „Centrum Wsparcia Doradczego Plus” jest drugą edycją programu Centrum Wsparcia Doradczego, zainicjowanego przez Ministerstwo Funduszy i Polityki Regionalnej. Obecna edycja CWD wdrażana jest przez Fundację Fundusz Współpracy oraz Związek Miast Polskich. Wsparciem objęto 77 partnerstw samorządowych. Poprzez bezpośrednie doradztwo ekspertów ZMP i FFW program ma na celu budowanie kompetencji samorządów lokalnych do strategicznego planowania rozwoju we współpracy z innymi JST, popularyzowanie idei partnerstwa między samorządowego, wzmocnienie zdolności gmin i powiatów do podejmowania przemyślanej i celowej współpracy oraz planowania kompleksowych przedsięwzięć aktywizujących potencjał obszaru partnerstwa i budujących jego rozwój. Dzięki współpracy Związku Miast Polskich, Fundacji Fundusz Współpracy, samorządów lokalnych i regionalnych oraz Ministerstwa Funduszy i Polityki Regionalnej, dla partnerstw samorządowych, w tym z obszarów borykających się z problemami rozwojowymi, przygotowywane są diagnozy sytuacji społeczno-gospodarczo-przestrzennej, a następnie strategie rozwoju oraz pakiety przedsięwzięć podnoszących jakość życia mieszkańców, a także dokumentacja konieczna do pozyskania dofinansowania. Projekt „Centrum Wsparcia Doradczego Plus” realizowany jest w okresie od kwietnia 2022 do czerwca 2023 roku w ramach Programu Operacyjnego Pomoc Techniczna 2014-2020. W ramach prac z CWD Burmistrz uczestniczył w szeregu spotkań z pracownikami Związku Miast Polskich.

13.6. Udział burmistrza w różnych ciałach lokalnych i regionalnych.

W roku 2022 Gmina Międzyrzecz aktywnie uczestniczyła w konsultacjach związanych z tworzeniem nowej Strategii Rozwoju Gminy Międzyrzecz oraz Świebodzińsko-Międzyrzeckiego Miejskiego Obszaru Funkcjonalnego. Dzięki temu gminy Międzyrzecz,

Sulęcín i Świebodzin zyskają dostęp do wydzielonej części finansowej Regionalnego Programu Operacyjnego, która zostanie przeznaczona na realizację wspólnych, dużych inwestycji – strategicznych z punktu widzenia rozwoju naszej części województwa lubuskiego. Środki te będą wydatkowane w ramach Zintegrowanych Inwestycji Terytorialnych nowego Programu Regionalnego, a obsługą procesu konkursowego zajmie się lider porozumienia międzygminnego Gmina Świebodzin.

13.7. Krótka informacja nt. innych form współdziałania (np. LGD).

Gmina Międzyrzecz należy do Lokalnej Grupy Działania LGD „BRAMA LUBUSKA” oraz Lokalnej Grupy Rybackiej „Obra-Warta”. W ubiegłym roku składka na rzecz obu stowarzyszeń wyniosła 20.093,00 zł.

Korzyści płynące z przynależności do ww. stowarzyszeń obejmują nie tylko gminę, ale również mieszkańców oraz organizacje pozarządowe i przedsiębiorców.

W dniu 23 września 2021 r w LGD podpisała umowę na realizację projektu współpracy PROWadzi Lubuskie. Celem projektu jest promocja regionu Ziemi Lubuskiej i wsparcie ruchu turystycznego poprzez stworzenie Centrum Informacji Turystycznej, gadżetów reklamowych i publikację wydawnictw oraz udział w targach turystycznych. Dla naszej gminy jest to kolejny element jakże ważnej promocji.

W 2021 r. Stowarzyszenie „BRAMA LUBUSKA” ogłosiło łącznie 4 konkursy skierowane do przedsiębiorców lub osób, które zamierzają założyć działalność gospodarczą oraz dla Jednostek Samorządu Terytorialnego. Dzięki czemu Gmina Międzyrzecz mogła ubiegać się o dofinansowanie na zadanie pn. „Budowa placu zabaw w m. Pniewo” na działce o nr 374/45 obręb geodezyjny Kaława na kwotę 82.719 zł.

LGR prowadzi szereg inicjatyw skierowanych do mieszkańców i stowarzyszeń z naszej gminy. W ramach działań realizowanych przez LGR przyznano uczniom z terenu gminy Międzyrzecz 28 stypendiów o wartości 100 zł. Ponadto w ramach działalności LGR przyjęła na turnusy i półkolonie dzieci ze Stowarzyszenie Rodzin Katolickich i Chorągiew Ziemi Lubuskiej ZHP; Hufiec Międzyrzecz ZHP im. Zawiszków. LGR udzieliło także dotacji na szkolenie w wysokości 1 tys. dla Stowarzyszenia Rodzin Katolickich z Międzyrzecza.

14. Realizacja inwestycji w 2022 r.

Gmina Międzyrzecz zrealizowała około 70 zadań inwestycyjnych, w tym wykonała również zadania z funduszu sołectkiego. Łączna kwota, która została przeznaczona na realizację tych zadań wyniosła ponad 6,5 mln zł, w tym pozyskane przez Gminę Międzyrzecz środki zewnętrzne w wysokości ok. 2,01 mln zł. Niniejszy raport zawiera kluczowe inwestycje, które znacząco wpływają zarówno na rozwój społeczny, jak i gospodarczy naszej gminy.

14.1. Zadania inwestycyjne wykonywane w ramach budżetu gminy i funduszy sołectkich.

I.1. BUDOWA DRÓG.

W ramach budowy dróg w gminie Międzyrzecz w roku 2022 przeprowadzono następujące inwestycje drogowe:

1. WPF - Budowa drogi gminnej wraz z oświetleniem i odwodnieniem w Międzyrzeczu na dz. nr 675/59, 675/30, 675/51, 675/8, 675/111, 78, 675/106, i 35/189 obręb geod. Międzyrzecz 1:

Przedmiotowe zadanie swym zakresem obejmuje budowę drogi gminnej na odcinku około 1,5 km wraz z kanalizacją deszczową, chodnikiem, ścieżkami rowerowymi i oświetleniem. Droga, chodniki i ścieżki rowerowe wykonane zostaną o nawierzchni z kostki betonowej typ POLBRUK. Inwestycja wykonana została w formule „zaprojektuj i wybuduj”. Przedmiotowa inwestycja jest współfinansowana ze środków Funduszu Dróg Samorządowych i kontynuowana będzie w roku 2023. Koszt wykonania robót budowlanych na wyżej wymienionym zadaniu wyniósł w roku 2022 8.211.612,42 zł.



Budowa drogi – ulica Długa



Budowa drogi – ulica Długa

2. Przebudowa drogi gminnej nr 003554F wraz z budową oświetlenia w miejscowości Żółwin gmina Międzyrzecz:

Inwestycja polegała na przebudowie drogi gminnej o długości 328 m i szerokości 5,0÷5,5m z kostki brukowej betonowej typu Eko-Behaton. W ramach zadania ułożono linię kablową oświetlenia drogowego. Inwestycja wykonana została w formule „zaprojektuj i wybuduj”. Koszt wykonania robót budowlanych na wyżej wymienionym zadaniu wyniósł 1.389.421,53 zł.



Przebudowa drogi w miejscowości Żółwin



Przebudowa drogi w miejscowości Żółwin

3. WPF – Budowa drogi C.K. Norwida wraz z oświetleniem na działkach zlokalizowanych przy ulicach: Cypriana Kamila Norwida, Marii Konopnickiej i Jacka Malczewskiego w Międzyrzeczu:

W ramach zadania wybudowana zostanie droga gminna przy ulicach Cypriana Kamila Norwida, Marii Konopnickiej i Jacka Malczewskiego wraz z chodnikami i oświetleniem. Droga wykonana będzie o nawierzchni bitumicznej, natomiast chodniki z kostki betonowej typ POLBRUK. łączna długość wykonanych dróg wynosi około 1,0 km. Dodatkowo w ramach zadania wykonana zostanie również regulacja wysokościowa istniejącej infrastruktury uzbrojenia terenu (studnie kanalizacyjne, hydranty, zasuw, itp.). Koszt wykonania robót budowlanych na wyżej wymienionym zadaniu wyniósł w roku 2022 4 142.640,00 zł. Przedmiotowe zadanie kontynuowane będzie w ramach środków budżetowych w roku 2023.



Budowa drogi ul. C.K. Norwida

I.2. DROGI WEWNĘTRZNE.

1. Przebudowa ulicy Wodnej w miejscowości Bobowicko:

Zakres zadania obejmował przebudowę drogi wewnętrznej na działkach nr 241/2, 241/43, zlokalizowanej w Bobowicku przy ul. Wodnej. Wykonano następujące prace budowlane:

- droga z kostki betonowej typu ECO gr. 8 cm szara o powierzchni 333 m²,
- pobocze z kostki betonowej EURO gr 8 cm szara o powierzchni 59 m²,
- krawężnik najazdowy betonowy o wym. 22x15x100 cm dł. 198 m,
- opornik betonowy o wymiarach 12x30x100 cm dł. 16 m,
- długość drogi – 88,6m.

Koszt wykonania robót budowlanych na wyżej wymienionym zadaniu wyniósł 196 114,54 zł.

2. WPF – przebudowa drogi wraz z odwodnieniem ul. Komisji Edukacji Narodowej w Międzyrzeczu na działkach nr 373/36, 745/5, 373/35, 746 obręb geodezyjny nr 2:

W ramach przedmiotowego zadania rozstrzygnięto zamówienie publiczne i podpisano umowę o roboty budowlane na wykonanie prac remontowych ulicy Komisji Edukacji Narodowej. Zadanie swym zakresem obejmuje remont nawierzchni drogi, wymianę kanalizacji deszczowej wraz z regulacją studni oraz remont parkingów, chodników i zjazdów. Długość remontowanego odcinka drogi wynosi około 200,0 mb. Koszt wykonania robót budowlanych na wyżej wymienionym zadaniu 1 848 332,81 zł.

3. Remont chodnika przy ulicy Ściegiennego w Międzyrzeczu:

W ramach przedmiotowego zadania wykonano prace remontowe odcinka chodnika oraz wjazdu przy ulicy Ściegiennego w zakresie niezbędnym, aby zapewnić komunikację z nowo wybudowanym Szaletem Miejskim. Koszt wykonania robót budowlanych na wyżej wymienionym zadaniu wyniósł 18 000,00 zł.

Ponadto gmina również wykonała dokumentacje projektowe w następującym zakresie:

1. Budowa drogi wewnętrznej przy ulicy Poznańskiej w Międzyrzeczu:

Przystąpiono do opracowania dokumentacji projektowo-kosztorysowej na przebudowę drogi wewnętrznej wraz z kanalizacją deszczową przy ulicy Poznańskiej na terenie działek nr 36, 34/67, 34/63, 664/1, 34/9. Obecnie trwa postępowanie o wydanie pozwolenia wodnoprawnego przez Państwowe Gospodarstwo Wodne Wody Polskie. Koszt wykonania robót budowlanych na wyżej wymienionym zadaniu wyniósł 31 980,00 zł.

2. WPF - Budowa obwodnicy Międzyrzecz-aktualizacja dokumentacji projektowej oraz doprojektowanie odcinka drogi od ulicy Piastowskiej do ulicy Rokitniańskiej.

W dniu 21.10.2022 r. podpisana została umowa na wykonanie aktualizacji dokumentacji projektowej budowy i rozbudowy drogi od ul. Poznańskiej do ul. Piastowskiej wraz z budową mostu i przepustów oraz budowy drogi gminnej łączącej I etap planowanej obwodnicy z ul. Rokitniańską. Przedmiotowe zadanie zostało wpisane do Wieloletniej Prognozy Finansowej Gminy Międzyrzecz i będzie kontynuowane w roku 2023. Koszt wykonania robót budowlanych na wyżej wymienionym zadaniu wyniósł 163 590,00 zł.

I.3. POZOSTAŁA DZIAŁALNOŚĆ.

1. Budowa nowych wejść/zejść na most nad rzeką Obrą przy os. Kasztelańskim.

Stan techniczny dojścia do mostu zagraża bezpieczeństwu użytkowników, a ponadto brak właściwej komunikacji dla osób niepełnosprawnych, osób starszych oraz rodzin z małymi dziećmi korzystających z wózków spacerowych spowodował, że gmina Międzyrzecz zwróciła się do Starostwa Powiatowego w Międzyrzeczu o wykonanie remontu i przebudowy ciągu pieszego. W chwili obecnej trwają prace związane z przejęciem nieruchomości przez gminę od skarbu państwa.

W ramach przedmiotowego zadania zlecono opracowanie projektu wejść i zejść na kładkę „Biały mostek” nad rzeką Obrą, uwzględniając ruch pieszych, osób niepełnosprawnych i rowerzystów. Elementem dokumentacji projektowej będzie również ekspertyza stanu technicznego istniejącego obiektu wraz z uzyskaniem niezbędnych uzgodnień, a także złożenie wniosku o wydanie stosownego zezwolenia na realizacji robót z właściwego organu administracji budowlanej. Zadanie będzie kontynuowane w roku 2023. Koszt wykonania prac 74 300,00 zł.

2. Budowa zjazdu wraz ze wzmocnieniem przepustu w ciągu dz. 263/1, 231/4, 237/1 przy ul. Pamiątkowej w Międzyrzeczu:

Wykonano zjazd z drogi gminnej ul. Pamiątkowej do działki gminnej stanowiącej drogę wewnętrzną wraz z remontem i przebudową istniejącego przepustu. Dodatkowo w ramach przedmiotowego zadania wykonano czyszczenie odcinka gminnego rowu melioracyjnego.

Koszt wykonania prac 15 345,66 zł.

3. Remont instalacji odgromowej pawilonu handlowego przy ulicy Piastowskiej 24 w Międzyrzeczu:

W celu przygotowania budynku do funkcjonowania zgodnie z jego przeznaczeniem zaszła potrzeba wykonania remontu wadliwie funkcjonującej instalacji odgromowej. W ramach prac remontowych wykonano nowe uziomy, mocowania oraz niezbędne próby sprawdzające poprawność funkcjonowania całości instalacji. Koszt wykonania robót budowlanych na wyżej wymienionym zadaniu wyniósł 8 777,19 zł.

4. Remont pomieszczeń Ratusza:

W ramach prac remontowych wykonano malowanie korytarzy oraz drzwi wewnętrznych budynku Ratusza. Ponadto dokonano remontu stopni schodowych, poręczy oraz wymiany trzech drzwi wejściowych do Sali Narad. Koszt wykonania robót budowlanych na wyżej wymienionym zadaniu wyniósł 102 651,57 zł.

5. Remont dachu budynku remizy OSP w miejscowości Wyszanowo:

W ramach prac remontowych dokonano uszczelnienia wraz z wymianą opierzeń szczytowych, wymiany opierzenia kalenicowego wraz z uszczelkami na styku płyt warstwowych. Koszt wykonania robót budowlanych na wyżej wymienionym zadaniu wyniósł 17 789,49 zł.

6. Naprawa instalacji fotowoltaicznej w Szkole Podstawowej w Kaławie:

W ramach prac remontowych dokonano wymiany inwertera oraz okablowania paneli fotowoltaicznych. Koszt wykonania robót budowlanych na wyżej wymienionym zadaniu wyniósł 10 150,00 zł.

7. Remont sali wiejskiej w miejscowości Nietoperek:

W ramach zadania wykonano okładziny ścian w pomieszczeniu sali wiejskiej z płyt g-k wraz z ich szpachlowaniem i malowaniem, malowanie sufitu oraz wymianę drzwi wewnętrznych. Koszt wykonania robót budowlanych na wyżej wymienionym zadaniu wyniósł 12 000,00 zł.

8. Przygotowanie placu pod sprzedaż węgla:

W związku z rządową akcją dystrybucji opału Burmistrz podjął niezbędne działania w celu przygotowania placu magazynowego do składowania niezbędnego surowca opałowego. Zakres prac ograniczył się do załadunku i przeniesienia składowanych materiałów rozbiórkowych, aby zwolnić miejsce składowe pod węgiel. Koszty poniesione na w/w zadaniu: 10 499,99 zł.

9. WPF – UE – kompleksowe uzbrojenie terenów inwestycyjnych w powiecie międzyrzeczkim:

Przedmiotowe zadanie realizowane jest w formule „zaprojektuj i wybuduj”. W ramach przedmiotowego zadania wykonane zostanie kompleksowe uzbrojenie terenów przemysłowych. Roboty budowlane prowadzone będą wg poniższych branż:

- kanalizacja sanitarna grawitacyjno-tłoczna – ≈ 2,5 km wraz z dwoma przepompowniami,
- kanalizacja deszczowa - ≈ 1,2 km wraz z przepompownią,
- sieć wodociągowa - ≈ 1,2 km,
- oświetlenie drogowe - ≈ 770,0 mb,
- droga - ≈ 770,0 mb,
- chodniki - ≈ 770,0 mb,
- ścieżka rowerowa - ≈ 770,0 mb.

Zadanie będzie kontynuowane w roku 2023. Koszt wykonania uzbrojenia wyniesie 8 699 267,26 zł.



Park Przemysłowy II – droga do Lubosinka



Uzbrojenie terenów – Park Przemysłowy II

10. Budowa boiska wielofunkcyjnego w miejscowości Gorzyca.

W ramach przedmiotowego zadania opracowano dokumentację projektową boiska wielofunkcyjnego o sztucznej nawierzchni. Zaprojektowano boiska umożliwiające prowadzenie gier sportowych w dyscyplinach: koszykówka, tenis ziemny, piłka siatkowa, piłka ręczna i piłka nożna. Koszt wykonania dokumentacji projektowej wyniósł 22 140,00 zł.

I.4. INFRASTRUKTURA WODOCIĄGOWA WSI.

Budowa sieci wodociągowej w miejscowości Nietoperek – PT:

Opracowano dokumentację projektowo-kosztorysową oraz uzyskano pozwolenie na budowę sieci wodociągowej w miejscowości Nietoperek. W ramach dokumentacji projektowej przewidziano budowę odcinka sieci wodociągowej o długości około 312,0 mb. Koszt wykonania prac projektowych: 9 868,00 zł.

I.5. INFRASTRUKTURA SANITACYJNA WSI.

1. Budowa kanalizacji sanitarnej w miejscowości Międzyrzecz-Wybudowanie (zlewnia PS3 na dz. Nr 288/4, 288/35) – projekt:

Opracowano dokumentację projektowo-kosztorysową odcinka kanalizacji sanitarnej w miejscowości Międzyrzecz-Wybudowanie. Zakres przedmiotowego zadania został wykluczony z zamówienia podstawowego na budowę kanalizacji Międzyrzecz – Wybudowanie z uwagi na nieuregulowane kwestie spadkowe jednego ze współwłaścicieli gruntu, a tym samym brak było podstawy prawnej do złożenia stosownego oświadczenia o posiadanym prawie do dysponowania nieruchomością na cele budowlane. Po uregulowaniu kwestii własnościowych aktualizowano dokumentację projektową oraz dokonano stosownego zgłoszenia robót budowlanych w właściwym organie administracji budowlanej. Koszt wykonania prac projektowych: 54 735,00 zł.

2. WPF – Budowa kanalizacji sanitarnej w miejscowości Międzyrzecz – Wybudowanie:

Wykonano aktualizację kosztorysu inwestorskiego wraz z przedmiarem robót w zakresie budowy kanalizacji sanitarnej. W dniu 20.04.2022 r. podpisana została umowa o roboty budowlane. Przystąpiono do wykonywania robót w zakresie budowy kanalizacji sanitarnej grawitacyjno – tłocznej w miejscowości Międzyrzecz-Wybudowanie na długości około 7,0 km z przesyłem ścieków do ul. Mieszka I. Ponadto w ramach przedmiotowego zadania wykonane zostanie 5 przepompowni ścieków. Przedmiotowe zadanie przewidziane jest do realizacji i zakończenia w 2023 roku. Koszt wykonania robót budowlanych na zadaniu wyniesie 9 423 359,97 zł.

3. WPF – Kanalizacja sanitarna grawitacyjno-tłoczna w m. Nietoperek-Kęszyca-Kęszyca Leśna /I etap/:

W ramach przedmiotowego zadania wykonano:

1. Kanalizację sanitarno-grawitacyjną w miejscowości Kęszyca:
 - Ø200 mm PVC-U SN8 o długości 1 037,38 m;
 - Ø160 mm PVC-U SN8 o długości 92,40 m;
2. Kanalizację sanitarno-tłoczną Ø110 mm PE o długości 3 369,40 m;
3. Pneumatyczną tłocznię ścieków PS4 wraz z zagospodarowaniem;
4. Przepompownię ścieków PS5 wraz z zagospodarowaniem.

Koszt wykonania robót: 2 215 586,45 zł. Zadanie zakończone w dn. 22.09.2022 r.



Budowa kanalizacji w m. Kęszycy

4. WPF – Budowa kanalizacji sanitarnej Nietoperek – Kęszycy z odprowadzeniem ścieków do nowoczesnej oczyszczalni w Kęszycy Leśnej II etap:

Wykonano aktualizację kosztorysu inwestorskiego niezbędnego do ogłoszenia postępowania w trybie podstawowym na wyłonienie wykonawcy budowy kanalizacji sanitarnej. Ponadto skompletowano całość dokumentacji w ramach opisu przedmiotu zamówienia niezbędnej do ogłoszenia zamówienia publicznego na roboty budowlane. Inwestycja realizowana będzie w roku 2023. Koszt wykonania uzbrojenia wyniesie 7 821 534,43 zł.

I.6. ZADANIA W ZAKRESIE UPOWSZECHNIANIA TURYSTYKI.

1. Wykonanie odwodnienia przy kortach tenisowych na terenie Ośrodka Wypoczynkowego Głębokie:

Opracowano opinię geotechniczną o warunkach gruntowo-wodnych pod projektowane odwodnienie na terenie Ośrodka Wypoczynkowego Głębokie przy kortach tenisowych oraz zlecono wykonanie prac projektowych w celu zapewnienia należytego odprowadzenia nadmiaru wody opadowej gromadzącej się przy kortach tenisowych.

Koszt wykonania prac: 11 193,00 zł. Złożono wnioski o wydanie pozwolenia wodnoprawnego i obecnie oczekujemy na wydanie decyzji Wód Polskich.

2. Budowa wiaty przy Sali wiejskiej w miejscowości Gorzyca:

Przedmiotowe zadanie polegało na budowie wiaty przed salą wiejską w miejscowości Gorzyca. Powstała wiata o konstrukcji drewnianej, kryta dwuspadowym dachem. Wymiary wiaty 3,9 x 8,4 m. Koszt wykonania robót budowlanych na wyżej wymienionym zadaniu wyniósł 50 000,00 zł.

3. Modernizacja targowiska miejskiego w Międzyrzeczu:

W ramach przedmiotowego zadania zlecono opracowanie Programu Funkcjonalno-Użytkowego wraz z wizualizacją oraz decyzją o ustaleniu lokalizacji inwestycji celu publicznego dla potrzeb przebudowy Targowiska Miejskiego w Międzyrzeczu. Opracowany Program Funkcjonalno-Użytkowy umożliwi Zamawiającemu ogłoszenie zamówienia Publicznego w formule „zaprojektuj i wybuduj” na realizację przedmiotowego zadania inwestycyjnego. Koszt wykonania prac: 43 079,80 zł.



Konceptja targowiska miejskiego w Międzyrzeczu

4. UE – budowa placu zabaw w miejscowości Pniewo:

W ramach niniejszego zadania wykonano plac zabaw na powierzchni 30 x 15 m wraz z jego ogrodzeniem. W ramach placu zabaw wykonano 9 urządzeń zabawowych wraz z regulaminem, koszem i ławką. Koszt wykonania robót budowlanych na wyżej wymienionym zadaniu wyniósł 143 295,00 zł. Zadanie zakończone.



Plac zabaw w m. Pniewo

5. WPF – UE – Budowa sali wiejskiej w miejscowości Kęszyca Leśna – podniesienie standardu życia mieszkańców wsi Kęszyca Leśna:

W ramach zadania wybudowano obiekt sali wiejskiej o kubaturze 1.100,70 m³. Budynek jednokondygnacyjny, niepodpiwniczony z dachem wielospadowym krytym dachówką ceramiczną. Budynek posiada przyłącza wodociągowe, kanalizacji sanitarnej, elektryczne i gazowe. Ponadto w ramach zadania wykonano utwardzone ciągi komunikacji wewnętrznej oraz miejsca postojowe. Koszt wykonania robót budowlanych na wyżej wymienionym zadaniu wyniósł 1 251 937,18 zł.



Sala wiejska w. m. Kęszyca Leśna

6. Prace inwestycyjne w świetlicy wiejskiej w Pieskach – instalacja fotowoltaiczna:
W ramach niniejszej inwestycji zamontowano instalacje fotowoltaiczną o mocy 6,0 kW. Podpisano umowę z ENEA Operator o montaż licznika dwukierunkowego w celu rozliczania nadmiaru wyprodukowanej mocy z gestorem sieci tj. ENEA Operator. Koszt wykonania robót budowlanych na wyżej wymienionym zadaniu wyniósł 26 568,00 zł.

I.7. CMENTARZE

Budowa kolumbarium na cmentarzu komunalnym I i II etap:

W ramach zadania wykonano cztery obiekty sakralne kolumbarium wraz z zagospodarowaniem terenu. Każdy z obiektów posiada 54 nisze na urny z prochami zmarłych o wymiarach 43x43x40 cm. Główny trzon z układem nisz na urny wykonano z wysokogatunkowej cegły klinkierowej o wymiarach 25x12x6,5 cm w kolorze naturalnej czerwieni, ozdobiony detalami ze szlifowanego szarego granitu. Zwieńczenie obiektu stanowią płyty ze szlifowanego szarego granitu gr. 10 cm. Zamknięcie komór wykonano z szarego szlifowanego granitu grubości 2 cm. Koszt wykonania robót budowlanych na wyżej wymienionym zadaniu wyniósł 177 981,01 zł.

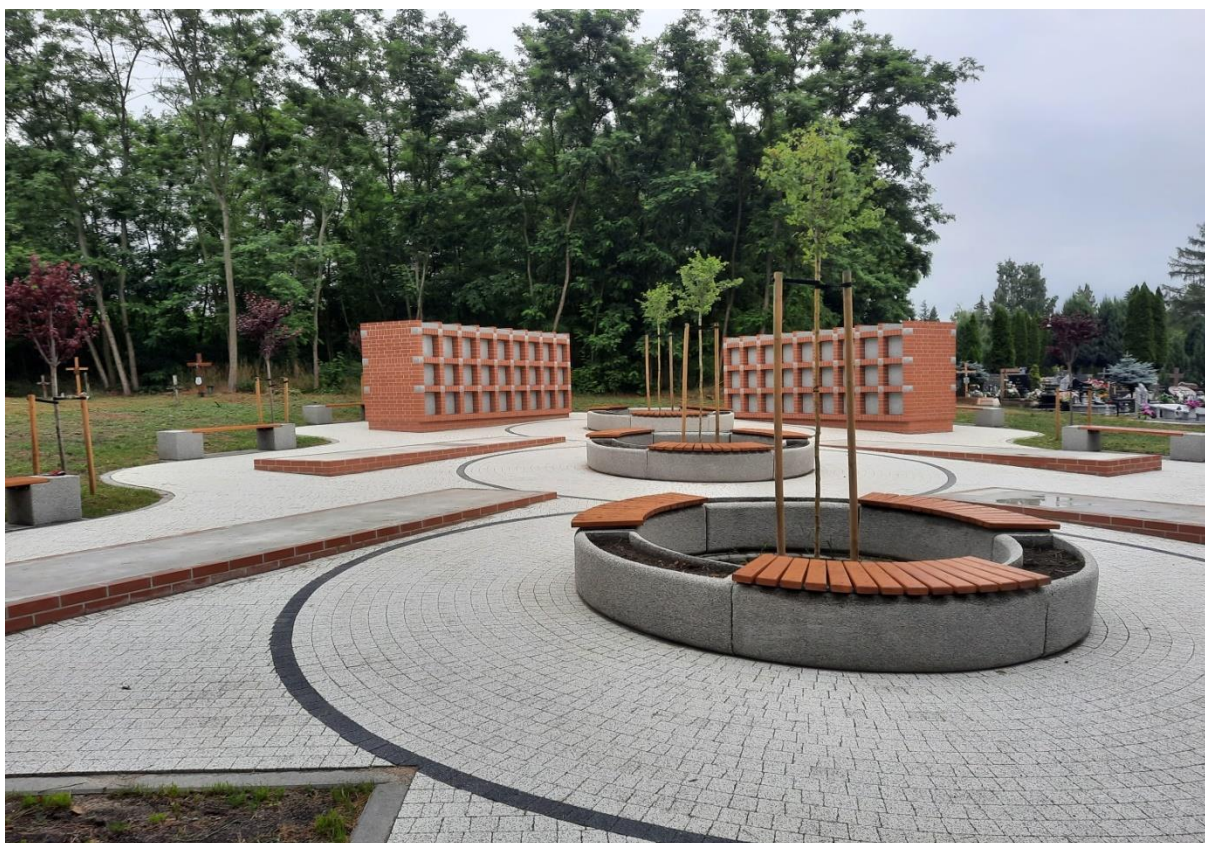

Kolumbarium na cmentarzu miejskim w Międzyrzeczu

I.8. OŚWIATA I WYCHOWANIE.

1. WPF – Budowa Sali sportowej oraz kuchni wraz ze stołówką przy SP 1 w Międzyrzeczu:
Wykonano budynek Sali Gimnastycznej wraz ze stołówką. Obiekt jest parterowy niepodpiwniczony wzniesiony w technologii tradycyjnej. Budynek oprócz sali i stołówki z zapleczem kuchennym zawierał będzie szatnie wraz z umywalniami, toalety, pomieszczenia

techniczne, magazyn i pokój nauczycielski. Przedmiotowe zadanie zakończone zostanie w roku 2023. Zestawienie powierzchni budynku:

- powierzchnia zabudowy - 1009,66 m²,
- powierzchnia użytkowa - 894,56 m²,
- kubatura - 7445,53 m³,
- wysokość - 9,50 m,
- długość - 31,35 m,
- szerokość - 48,90 m,
- ilość kondygnacji nadziemnych – 1.

Koszt wykonania prac: 4 611 279,23 zł.



Sala gimnastyczna i stołówka



Sala gimnastyczna i stołówka

2. SP-1 wymiana instalacji elektrycznej w budynku:

Wykonano dokumentację projektowo-kosztorysową na wymianę instalacji elektrycznej w budynku Szkoły Podstawowej Nr 1. Dokumentację projektowo-kosztorysową sporządzono w takim zakresie, aby możliwe było prowadzenie robót etapowo – na każdej kondygnacji osobno. Koszt wykonania prac: 55 350,00 zł.

3. Budowa przyszkolnego obiektu sportowego – bieżni rekreacyjnej i zeskoku w dal przy Szkole Podstawowej nr 3 w Międzyrzeczu:

W ramach przedmiotowego zadania wykonano 4-ro torową bieżnię o nawierzchni poliuretanowej umożliwiającej przeprowadzenie dyscyplin biegowych na dystansie 100,0 m oraz zeskok do skoku w dal. Koszt wykonania robót budowlanych na wyżej wymienionym zadaniu wyniósł 335 943,04 zł.



Nowa bieżnia

I.9. PRZEDSZKOLA.

P 4 – wykonanie instalacji odgromowej wraz z likwidacją masztów:

Wykonano demontaż uziomów iglicowych oraz montaż nowej instalacji odgromowej na budynku Przedszkola Nr 4. Koszt wykonania prac: 51 005,44 zł.

I.10. OŚWIETLENIE ULIC, PLACÓW I DRÓG.

1. Doświetlenie drogi gminnej w miejscowości Jagielnik:

W ramach przedmiotowego zadania wykonano montaż trzech opraw oświetleniowych na istniejących słupach napowietrznej linii energetycznej. Koszt wykonania robót budowlanych na wyżej wymienionym zadaniu wyniósł 3 252,00 zł.

2. Budowa oświetlenia drogowego w miejscowości Nietoperek:

Wykonano dokumentację projektową i dokonano zgłoszenia robót budowlanych niewymagających pozwolenia na budowę. Ponadto ułożono linię kablową YAKY 4x25 o długości 34 m oraz ustawiono słup oświetleniowy o wysokości 8 m z wysięgnikiem w ilości 1 sztuk wraz z oprawą typu LED 60W. Koszt wykonania robót budowlanych na wyżej wymienionym zadaniu wyniósł 8 500,00 zł.

3. Budowa oświetlenia przy drodze powiatowej w miejscowości Bukowiec:

Wykonano przyłączenie do sieci ENEA nowego oświetlenia drogowego. Inwestycja jest uzupełnieniem zadania pochodzącego z funduszu sołectkiego, w którym zakupiony został wyłącznie materiał niezbędny do budowy oświetlenia w miejscowości Bukowiec. Zadanie kontynuowane będzie w ramach środków niewygasających w roku 2023. Koszt wykonania robót budowlanych na wyżej wymienionym zadaniu wyniósł 9 800,00 zł.

4. Budowa oświetlenia na terenie Cmentarza komunalnego w miejscowości Kaława:

W ramach zadania wykonano parkowe oświetlenie wzdłuż ciągów komunikacji wewnętrznej cmentarza. Wykonano trzy słupy oświetlenia parkowego wraz z linią zasilającą. Koszt wykonania robót budowlanych na wyżej wymienionym zadaniu wyniósł 12 000,00 zł.

5. Zakup i montaż lampy solarnej przy ul. Rolnej w Międzyrzeczu:

W ramach zadania zakupiono i zamontowano jeden słup oświetleniowy zasilany panelami fotowoltaicznymi. Przedmiotowe zadanie jest kontynuacją oświetlenia solarnego na przedłużeniu ul. Rolnej. Koszt wykonania robót budowlanych na wyżej wymienionym zadaniu wyniósł 9 140,00 zł.

II. Zadania inwestycyjne wykonywane w ramach funduszu sołectkiego.

W ramach zadań budżetowych realizowanych w roku 2022 z funduszy sołectkich wykonano 21 zadań na łączną kwotę ponad 215 tyś zł. Zrealizowane zadania wykonane były w przestrzeni publicznej danego sołectwa zgodnie z zakresem przyjętych uchwał Zebrań Wiejskich zatwierdzających realizację danego zadania.

15. Oświata, kultura, sport, turystyka, organizacje pozarządowe

15.1. Roczny program współpracy z organizacjami pozarządowymi w 2022 roku

Podstawą współpracy Gminy Międzyrzecz z organizacjami pozarządowymi w 2022 roku były następujące dokumenty:

1. Ustawa o działalności pożytku publicznego i o wolontariacie z dnia 24 kwietnia 2003 roku;
2. Uchwała Nr XLIII/423/21 Rady Miejskiej w Międzyrzeczu z dnia 26 października 2021 r. w sprawie przyjęcia Programu Współpracy Gminy Międzyrzecz z organizacjami pozarządowymi oraz podmiotami wymienionymi w art. 3 ust.3 ustawy o działalności pożytku publicznego i o wolontariacie na rok 2022;
3. Uchwała Nr XLIX/500/22 Rady Miejskiej w Międzyrzeczu z 29 marca 2022 roku

w sprawie uchwalenia Gminnego Programu Profilaktyki i Rozwiązywania Problemów Alkoholowych oraz Przeciwdziałania Narkomanii na 2022 rok;

4. Uchwała Nr XLVI/458/21 budżetu Gminy Międzyrzecz na rok 2022 rok;
5. Uchwała Nr CXL/381/10 Rady Miejskiej w Międzyrzeczu z dnia 12 listopada 2010 r. w sprawie szczegółowego sposobu konsultowania z organizacjami pozarządowymi projektów akta miejscowego;
6. Uchwała Nr XLV/402/14 Rady Miejskiej w Międzyrzeczu z dnia 30 września 2014 r. w sprawie określenia warunków i trybu finansowania rozwoju sportu przez Gminę Międzyrzecz (DZ. URZ. WOJ. LUB z 2014 r. poz. 1751).

Organizacje pozarządowe miały możliwość realizacji we współpracy z Gminą Międzyrzecz zadań publicznych w następujących obszarach:

- 1) pomocy społecznej, w tym pomocy rodzinom i osobom w trudnej sytuacji życiowej oraz wyrównywania szans tych rodzin i osób;
- 2) działalności charytatywnej;
- 3) podtrzymywania i upowszechniania tradycji narodowej, pielęgnowania polskości oraz rozwoju świadomości narodowej, obywatelskiej i kulturowej;
- 4) ochrony i promocji zdrowia, w tym działalności leczniczej w rozumieniu ustawy z dnia 15 kwietnia 2011 r. o działalności leczniczej;
- 5) działalności na rzecz osób niepełnosprawnych;
- 6) działalności wspomagającej rozwój wspólnot i społeczności lokalnych;
- 7) nauki, szkolnictwa wyższego, edukacji, oświaty i wychowania;
- 8) działalności na rzecz dzieci i młodzieży, w tym wypoczynku dzieci i młodzieży;
- 9) kultury, sztuki, ochrony dóbr kultury i dziedzictwa narodowego;
- 10) wspierania i upowszechniania kultury fizycznej;
- 11) ekologii i ochrony zwierząt oraz ochrony dziedzictwa przyrodniczego;
- 12) turystyki i krajoznawstwa;
- 13) promocji i organizacji wolontariatu;
- 14) przeciwdziałania uzależnieniom i patologiom społecznym;
- 15) ratownictwa i ochrony ludności;
- 16) działalności na rzecz organizacji pozarządowych oraz podmiotów wymienionych w art. 3 ust. 3, w zakresie określonym w art. 4 ust. 1 pkt 1 – 32 ustawy;
- 17) działalność na rzecz osób w wieku emerytalnym.

Na realizację niniejszego programu w roku 2022 pierwotnie zaplanowano kwotę 540.500,00 zł. Ostatecznie na realizację przeznaczono **kwotę 452.569,47 zł.**

REALIZACJA ZADAŃ PUBLICZNYCH W DRODZE OTWARTYCH KONKURSÓW OFERT

Zlecone zadania publiczne w drodze otwartych konkursów w 2022 roku regulowały również wewnętrzne dokumenty:

1. Zarządzenie Nr 167/2021 Burmistrza Międzyrzecza z dnia 30 grudnia 2021 r. w sprawie określenia Regulaminu postępowania Komisji Konkursowej w otwartym konkursie ofert na realizację zadań publicznych Gminy Międzyrzecz w 2022 roku.
2. Zarządzenie Nr 10/2022 Burmistrza Międzyrzecza z dnia 17 stycznia 2022r. w sprawie ogłoszenia naboru wniosków na realizację zadań w 2022 r. sprzyjających rozwojowi sportu.
3. Zarządzenie Nr 11/2022 Burmistrza Międzyrzecza z dnia 20 stycznia 2022 r. w sprawie powołania Komisji Konkursowej rozpatrującej oferty na realizację zadań w 2022 r. sprzyjających rozwojowi sportu.
4. Zarządzenie Nr 12/2022 Burmistrza Międzyrzecza z dnia 20 stycznia 2022 r. w sprawie otwartego konkursu ofert na realizację zadania publicznego w 2022 roku.
5. Zarządzenie Nr 13/2022 Burmistrza Międzyrzecza z dnia 20 stycznia 2022 r. w sprawie powołania Komisji Konkursowej opiniującej oferty w ramach otwartych konkursów ofert na realizację zadań publicznych Gminy Międzyrzecz na rok 2022.
6. Zarządzenie Nr 20/2022 Burmistrza Międzyrzecz z dnia 07 lutego 2022 r. zmieniające zarządzenie nr 13/2022 Burmistrza Międzyrzecz dnia 20 stycznia 2022 r. w sprawie powołania Komisji Konkursowej opiniującej oferty w ramach otwartego konkursu ofert na realizację zadań publicznych Gminy Międzyrzecz na rok 2022.
7. Zarządzenie Nr 37/2022 Burmistrza Międzyrzecza z dnia 11 kwietnia 2022 r. w sprawie otwartego konkursu ofert na realizację zadań publicznych na terenie Gminy Międzyrzecz w 2022 r.,
8. Zarządzenie Nr 39/2022 Burmistrza Międzyrzecza z dnia 14 kwietnia 2022 r. w sprawie określenia Regulaminu postępowania Komisji Konkursowej w otwartym konkursie ofert na realizację zadań publicznych Gminy Międzyrzecz w 2022 roku.,
9. Zarządzenie Nr 40/2022 Burmistrza Międzyrzecza z dnia 14 kwietnia 2022 r. w sprawie powołania Komisji Konkursowej opiniującej oferty w ramach otwartego konkursu ofert na realizację zadań publicznych Gminy Międzyrzecz na rok 2022.

Ogłoszenia o konkursach zamieszczane były na tablicy ogłoszeń w Urzędzie Miejskim w Międzyrzeczu, na stronie Biuletynu Informacji Publicznej Gminy Międzyrzecz oraz na stronie Urzędu Miejskiego www.miedzyrzecz.pl.

Burmistrz Międzyrzecza w odpowiedzi na otwarte konkursy na realizację zadań publicznych w roku 2022 przyznał następujące dotacje:

1. Wspieranie realizacji zadania publicznego w zakresie działalności na rzecz dzieci i młodzieży, w tym wypoczynku dzieci i młodzieży oraz organizacji czasu wolnego poprzez prowadzenie zajęć świetlicowych w świetlicy wsparcia dziennego dla dzieci i młodzieży z terenu Gminy Międzyrzec. Wysokość środków publicznych przeznaczonych na realizację tego zadania w budżecie Gminy na rok 2022 wynosiła **70.000,00 zł**. Dotację otrzymał Parafialny Zespół Caritas.
2. Wspieranie realizacji zadania publicznego w zakresie działalności na rzecz osób w wieku emerytalnym. Wysokość środków publicznych przeznaczonych na realizację tego zadania w budżecie Gminy na rok 2022 wynosiła **10.000,00 zł**. Dotację otrzymał Międzyrzeczki Uniwersytet Trzeciego Wieku.
3. Wspieranie realizacji zadania publicznego w zakresie kultury, sztuki, ochrony dóbr kultury i dziedzictwa narodowego polegającego na przeprowadzeniu szkolenia, nauki i zajęć dla dzieci i młodzieży w zakresie nauki tańca. Wysokość środków publicznych przeznaczonych na realizację tego zadania w budżecie Gminy na rok 2022 wynosiła **15.000,00 zł**. Dotację otrzymało Stowarzyszenie TRANS.
4. Powierzenie realizacji zadania publicznego w zakresie kultury, sztuki, ochrony dóbr kultury i dziedzictwa narodowego polegającego na podtrzymywaniu tradycji narodowych i patriotycznych w ramach działalności drużyn harcerskich z terenu gminy Międzyrzec. Wysokość środków publicznych przeznaczonych na realizację tego zadania w budżecie Gminy na rok 2022 wynosiła **4.000,00 zł**. Dotację otrzymała Chorągiew Ziemi Lubuskiej ZHP, Hufiec Międzyrzec.
5. Powierzenie realizacji zadania publicznego w zakresie działalności na rzecz dzieci i młodzieży w tym wypoczynku dzieci i młodzieży oraz przeciwdziałania uzależnieniom i patologiom społecznym polegającego na organizacji wypoczynku letniego dla dzieci i młodzieży z rodzin dysfunkcyjnych z terenu Gminy Międzyrzec z realizacją programu profilaktycznego z zakresu przeciwdziałania uzależnieniom – cyberuzależnienia, zgodnie z założeniem Gminnego Programu Profilaktyki i Rozwiązywania Problemów Alkoholowych oraz Przeciwdziałania Narkomanii w Gminie Międzyrzec na rok 2022 na realizację tego zadania w budżecie Gminy na rok 2022 wynosiła **100.000 zł**. Dotację otrzymało Polskie Towarzystwo Krajoznawcze.

Rozliczenie dotacji przyznanych w rok 2022 wygląda następująco:

Lp.	Tytuł zadania publicznego	Nazwa oferenta	Kwota dotacji wykorzystana zgodnie z umową
1.	Wspieranie zadania publicznego w zakresie działalności na rzecz dzieci i młodzieży, w tym wypoczynku dzieci i młodzieży oraz organizacji czasu wolnego poprzez prowadzenie zajęć świetlicowych w świetlicy wsparcia dziennego dla dzieci i młodzieży z terenu Gminy Międzyrzecz	Parafialny Zespół CARITAS Parafii pw. Św. Jana Chrzciciela, ul. Spokojna 6, 66-300 Międzyrzecz	70.000 zł
2.	Wspieranie zadania publicznego w zakresie działalności na rzecz osób w wieku emerytalnym	Międzyrzecki Uniwersytet Trzeciego Wieku, ul. Konstytucji 3 Maja 30, 66-300 Międzyrzecz	10.000 zł
3.	Wspieranie zadania publicznego w zakresie kultury, sztuki, ochrony dóbr kultury i dziedzictwa narodowego polegającego na przeprowadzeniu szkolenia, nauki i zajęć dla dzieci i młodzieży w zakresie nauki tańca	Stowarzyszenie Przyjaciół i Zespołu Tanecznego „TRANS” ul. Krajewskiej 2, 66-440 Skwierzyna	15.000 zł
4.	Powierzenie zadania publicznego w zakresie kultury, sztuki, ochrony dóbr kultury i dziedzictwa narodowego polegającego na podtrzymywaniu tradycji narodowych i patriotycznych w ramach działalności drużyn	Chorągiew Ziemi Lubuskiej Związku Harcerstwa Polskiego Hufiec Międzyrzecz ZHP im. Zawiszków, ul. Marcinkowskiego 26, 66-300 Międzyrzecz	4.000 zł
5	Powierzenie realizacji zadania publicznego w zakresie działalności na rzecz dzieci i młodzieży w tym wypoczynku dzieci i młodzieży oraz przeciwdziałania uzależnieniom i patologiom społecznym polegającego na organizacji	Polskie Towarzystwo Krajoznawcze, ul. RŚydzia-Śmigłego 3/1, 65-610 Zielona Góra	84.750 zł

	wypoczynku letniego dla dzieci i młodzieży z rodzin dysfunkcyjnych z terenu Gminy Międzyrzecz		
--	---	--	--

Łączna kwota rozliczonych dotacji na wyżej wymienione podmioty wyniosła: 183.750 zł.

W zakresie wspierania i upowszechniania kultury fizycznej dotacje otrzymały i rozliczyły następujące kluby sportowe:

Lp	Nazwa zadania publicznego	Nazwa oferenta	Kwota dotacji wykorzystana zgodnie z umową
1.	Wspieranie szkolenia i współzawodnictwa sportowego w piłce nożnej na terenie miasta Międzyrzecz.	MKS „Orzeł” Międzyrzecz	100.000 zł
3.	Wspieranie szkolenia i współzawodnictwa sportowego w piłce siatkowej na terenie miasta Międzyrzecz	Klub Sportowy KS „Orzeł Międzyrzecz”	29.931,20 zł
4.	Wspieranie szkolenia i współzawodnictwa sportowego w piłce nożnej na terenie Sołectwa Pieski	Klub Sportowy „AS Pieski”	20.000 zł
5.	Wspieranie szkolenia i współzawodnictwa sportowego w piłce nożnej na terenie Sołectwa Kursko.	Gminny Klub Sportowy „FC Kursko”	25.000 zł
6.	Wspieranie szkolenia i współzawodnictwa sportowego w zakresie tenisa ziemnego na terenie gminy Międzyrzecz	Klub Sportowy KS „Orzeł Międzyrzecz”	2.000 zł
7.	Wspieranie szkolenia i współzawodnictwa sportowego w judo na terenie miasta Międzyrzecz.	Klub Sportowy „Judo Spartakus”	10.000 zł
8.	Wspieranie szkolenia i współzawodnictwa sportowego w piłce siatkowej dzieci i młodzieży	Uczniowski Klub Sportowy „Trójka”	2.000 zł

	z uczniowskiego klubu sportowego „Trójka” w Międzyrzeczu.		
9.	Wspieranie szkolenia i współzawodnictwa sportowego w sumo dzieci i młodzieży z uczniowskiego klubu sportowego „Korona” w Kaławie	Uczniowski Klub Sportowy „Korona Kaława”	9.388,27 zł
10.	Wspieranie szkolenia i współzawodnictwa sportowego w piłce siatkowej dzieci i młodzieży z uczniowskiego klubu sportowego „Jedynka” w Międzyrzeczu	Uczniowski Klub Sportowy „Jedynka”	20.000 zł
11.	Wspieranie szkolenia i współzawodnictwa sportowego w piłce siatkowej dzieci i młodzieży z uczniowskiego klubu sportowego „Kasztelan”	Uczniowski Klub Sportowy „Kasztelan”	4.000 zł
12.	Wspieranie szkolenia i współzawodnictwa sportowego w sumo na terenie miasta Międzyrzecz	Klub Sportowy Judo Spartakus- sekcja sumo	4.000 zł
13.	Wspieranie szkolenia i współzawodnictwa w strzelectwie sportowym	Klub Strzelecko-Kolekcjonerski „Spectrum”	2.000 zł
	Wspieranie szkolenie i współzawodnictwa sportowego w zakresie lekkoatletyki dzieci i młodzieży z lubuskiego klubu sportowego „Lubusz”	Lubuski klub Sportowy „Lubusz” Słubice	3.000 zł

**łącna kwota rozliczonych dotacji dla wyżej wymienionych podmiotów wyniosła:
231.319,47 zł**

ZLECANIE ZADAŃ PUBLICZNYCH Z POMINIĘCIEM OTWARTEGO KONKURSU OFERT

Burmistrz Międzyrzecza w roku 2022 przyznał 6 organizacjom dotacje na realizację zadania publicznego w trybie uproszczonym tj. z pominięciem otwartego konkursu ofert na podstawie art. 19 a ustawy z dnia 24 kwietnia 2003 r. o działalności pożytku publicznego i o wolontariacie (Dz. U. z 2020 r. poz. 1057 z późn. zm.) na kwotę **27.500,00 zł**.

Lp.	Nazwa zadania publicznego	Nazwa oferenta	Kwota dotacji wykorzystana zgodnie z umową
1.	Wsparcie realizacji zadania publicznego w zakresie turystyki i krajoznawstwa- Biuro Informacji Turystycznej w Międzyrzeczu	Polskie Towarzystwo Turystyczno- Krajoznawcze Oddział „Ziemi Międzyrzeckiej” w Międzyrzeczu	10.000 zł
3.	Powierzenie realizacji zadania publicznego - „Konferencja integracyjna połączona z wykładem dietetyka na temat: „Problemy żywieniowe osób w starszym wieku”, wraz z częścią rozrywkowo- taneczną”	Polskim Związkiem Emerytów Rencistów i Inwalidów z siedzibą w Międzyrzeczu	2.000 zł
4.	Wsparcie realizacji zadania publicznego - kampanii promocji zdrowia w zakresie diabetologii w Gminie Międzyrzecz	Międzyrzeckie Stowarzyszenie Diabetyków Jeż” w Międzyrzeczu	2.000 zł
5.	Powierzenie zadania publicznego -Podejmowanie działań na rzecz propagowania idei honorowego oddawania krwi.	Polski Czerwony Krzyż, Lubuski Oddział Okręgowy w Zielonej Górze, Zarząd Rejonowy w Międzyrzeczu	3,500 zł
6.	Powierzenie zadania publicznego - Konferencja „Spotkanie z historią – rola Międzyrzecza w inscenizacji Państwa Piastów”	Stowarzyszeniem Pomocy Bliźniemu im. Brata Krystyna	10.000 zł

UDZIAŁ W INICJATYWACH PODEJMOWANYCH PRZEZ ORGANIZACJE POZARZĄDOWE

- 1. Chorągiew Ziemi Lubuskiej ZHP, Hufiec Międzyrzecz im. Zawiszków** - „XIII Festiwal Piosenki Harcerskiej SIORBA 2022”, który odbył się w dniu 12.02.2022 r. w Międzyrzeczkim Ośrodku Kultury, główna nagroda „Złotej Siorby” dla najlepszego zespołu w kategorii „Piosenka Harcerska”, materiały promocyjne Gminy Międzyrzecz dla drużyn biorących udział w festiwalu, kwota 469,00 zł (instrument perkusyjny).
- 2. Filip Matychowiak** – „Festyn Charytatywny dla Mai Tomczak”, objęty Patronatem Burmistrza Międzyrzecza, który odbył w dniu 13.02.2022 r. na hali widowiskowo-sportowej w Międzyrzeczu,
- 3. Polski Związek Wędkarski Koło nr 2** – „Zawody wędkarskie”, które odbyły się na rzece Obrze, wsparcie finansowe w kwocie 1000 zł – puchary,
- 4. Międzyrzeczki Uniwersytet Trzeciego Wieku** - „Integracja środowiskowa na spotkanie z okazji Dnia Kobiet”, które odbyło się w dniu 8 marca 2022 r. w restauracji NEO – Międzyrzecz, wsparcie finansowe w kwocie 2000 zł – usługa gastronomiczna,
- 5. Międzyrzeczki Ośrodek Kultury** - „10 Urodziny Studio Tańca GOLD”, które odbyły się w dniu 12.03.2022 r. w Międzyrzeczkim Ośrodku Kultury, wsparcie - tort 1000 zł, słodczyce - 202,02 zł,
- 6. Państwowa Szkoła Muzyczna I stopnia w Międzyrzeczu** - „I Makroregionalny Konkurs Smyczkowy im. Wandy i Kazimierza Wiłkomirskich w Międzyrzeczu”, który odbył się w dniu 19.05.2022 r. w Państwowej Szkole Muzycznej I st., wsparcie finansowe na nagrody w kwocie 719,96 zł – głośniki mobilne JBL,
- 7. Oddział Rejonowy Polskiego Czerwonego Krzyża** – Rejonowa Olimpiada Zdrowego Stylu Życia, która odbyła się w dniu 24 marca 2022 r., wsparcie finansowe w kwocie – 600,01 zł, materiały promocyjne Gminy Międzyrzecz,
- 8. Stowarzyszenie Przyjaciół i Zespołu Tanecznego TRANS** - Koncert Charytatywny „Dzieci Dzieciom”, objęty Patronatem Burmistrza Międzyrzecza, który odbył się w dniu 03.04.2022 r. w Międzyrzeczkim Ośrodku Kultury,
- 9. Międzyrzeczkie Stowarzyszenie Brydża Sportowego w Międzyrzeczu** – „Ogólnopolski Turniej Brydża Sportowego, 57 Milenium, X Memoriał Arcymistrza Międzynarodowego Czarka Szadkowskiego”, który odbył się w dniu 27.03.2022 r. w restauracji Tequila, wsparcie finansowe w kwocie 750 zł - puchary i statuetki,
- 10. Uczniowski Klub Sportowy Jedyńka Międzyrzecz** – „Turniej półfinałowy Młodzieżowych Mistrzostw Polski 2022 w kategorii młodzik w piłce siatkowej”, który odbył się 2-3.04.2022 r. w sali sportowej Szkoły Podstawowej nr 34 w Poznaniu, wsparcie finansowe w kwocie 3019,00 zł,
- 11. Chorągiew Ziemi Lubuskiej ZHP, Hufiec Międzyrzecz im. Zawiszków** - XIII Rajd „Szlakiem Stalowych Kopuł”, który odbył się w dniach 06-08.05.2022 r. w Kaławie, nagrody za trasę dzienną Rajdu - 500,00 zł,
- 12. Międzyrzeczki Ośrodek Kultury** - „XVIII Muzyczne Spotkania z Folklorem”, które odbyły się w dniu 26.06.2022 r. w Pieskach, 25 zestawów materiałów promocyjnych,

- 13. Uczniowski Ludowy Klub Sportowy „Guliwer” Kielce, Uczniowski Klub Sportowy Korona Kaława** - „Puchar Polski Kadetek i Kadetów, Młodziczek i Młodzików oraz Dzieci w Sumo”, który odbył się w dniach 13 - 14 maja 2022 r. Nowiny-Kielce, wsparcie finansowe w kwocie 2000,00 zł - usługi przewozowe,
- 14. Klub Sportowy KS „Orzeł” Międzyrzecz** - „Turniej dla dzieci Tenis 10 z okazji Dnia Dziecka”, który odbył się w dniu 29 maja 2022 r. na kortach tenisowych przy ulicy Sportowej w Międzyrzeczu, wsparcie finansowe w kwocie 967 zł – medale, puchary, materiały promocyjne Gminy Międzyrzecz,
- 15. Szkoła Podstawowa nr 1 z Oddziałami Sportowymi w Międzyrzeczu** - „Turniej w piłkę nożną organizowany z okazji Dnia Dziecka”, który odbył się w dniu 3 czerwca 2022 r. na Stadionie Miejskim w Międzyrzeczu, ufundowanie pucharów i statuetek - 500 zł,
- 16. Stowarzyszenie Kalsko XXI - „Festyn charytatywny dla Seweryna”**, który odbył się w dniu 4 czerwca 2022 r. w miejscowości Kalsko. Impreza objęta patronatem oraz udział w festynie.
- 17. Klub Sportowy Judo Zielińscy Kwidzyn, Uczniowski Klub Sportowy Korona Kaława** – „Mistrzostwa Polski Kadetek i Kadetów w Sumo”, które odbyły się w dniach 28 – 29 maja 2022 r. w miejscowościach Kwidzyn, wsparcie finansowe w kwocie 2000 zł - usługa przewozowa,
- 18. Międzyrzeczki Ośrodek Kultury** – „Plenerowy Dzień Dziecka”, który odbył się w dniu 1 czerwca 2022 r. za Międzyrzeczkim Ośrodkiem Kulturą oraz Biblioteką Publiczną. Objęcie Patronatem oraz udział w wydarzeniu – stoisko gminne oraz malowanie twarzy dzieciom, - materiały promocyjne Gminy Międzyrzecz dla dzieci, wsparcie finansowe przy organizacji - 1826,18 zł,
- 19. Parafia Greckokatolicka p.w. św. Cyryla i Metodego w Międzyrzeczu** - Obchody 75-tej rocznicy „Akcji Wisła”, które odbyły się w dniu 29 maja 2022 r. na dziedzińcu zamku Muzeum Ziemi Międzyrzeczkiej im. Alfa Kowalskiego w Międzyrzeczu, wsparcie finansowe w kwocie 2000 zł – usługa gastronomiczna,
- 20. Międzyrzeczki Ośrodek Sportu i Wypoczynku, Ośrodek Sportu i Rekreacji w Skwierzynie** - „Mistrzostwa Powiatu Międzyrzecznego w Lekkiej Atletyce”, które odbyły się w dniu 2 czerwca 2022 r. na Stadionie Miejskim w Międzyrzeczu, objęte Patronatem Burmistrza Międzyrzecza,
- 21. Parafia Rzymskokatolicka pw. św. Jana Chrzciciela w Międzyrzeczu** - „XV Parafialny Festyn Rodziny”, który odbył się w dniu 19 czerwca 2022 r. w parku przy kościele św. Jana Chrzciciela, wsparcie finansowe w kwocie 1801,44 zł,
- 22. Krzysztof i Barbara Szajek** - „IX Rajd Samochodów Zabytkowych Śladami Zbąszyńskiego Kozła”, który odbył się w dniu 27 sierpnia 2022 r. wsparcie finansowe przy organizacji Rajdu – 6206,26 zł,
- 23. Prezes Związku Sybiraków Koło Międzyrzecz** – „Dzień Sybiraka” i „20-lecie nadania imienia dla Szkoły w Bobowicku”, które odbyło się w dniu 16 września 2022 r., wsparcie finansowe w kwocie 1768,40 zł, materiały promocyjne Gminy Międzyrzecz,

- 24. Fundacja Siepomaga.pl**, ul. Szkolna 6, 64-331 Dakowy Mokre - Festyn Charytatywny dla Lilki Nowak „Ratujemy Serduszko”, który odbył się w dniu 17 lipca 2022 r. na terenie wokół Ratusza w Międzyrzeczu - pomoc w organizacji festynu – (8890,72 zł), materiały promocyjne Gminy Międzyrzecz,
- 25. Polski Związek Wędkarski Koło nr 1, Koło nr 2** ul. Ściegiennego 3/1,66-300 Międzyrzecz - „Zawody Wędkarskie o Puchar Burmistrza Międzyrzecza”, które odbyły się w dniu 3 września 2022 r. ufundowanie pucharów - 115,78 zł - nagroda za największą rybę - wędka, kołowrotek, zanęta -2299,99 zł, łącznie 3415,77 zł,
- 26. Stowarzyszenie Aktywny Międzychód**, ul. 17 stycznia 13/4, 64 – 400 Międzychód „Mistrzostwa Wielkopolski i Ziemi Lubuskiej”, które odbyły się w dniu 27 sierpnia 2022 r. na Miejskim Stadionie w Międzychodzie oraz wokół Jeziora Miejskiego, materiały promocyjne Gminy Międzyrzecz,
- 27. Żeglarski Uczniowski Klub Sportowy „FRAM”** - „Regaty Żeglarskie o Puchar Burmistrza Międzyrzecza”, które odbyły się w dniu 30 lipca 2022 r. nad Jeziorem Głębokie, wsparcia finansowe w kwocie 2000 zł,
- 28. Wojciech Guśniowski**, - „XVII Turniej Tenisowy im. Henryka Dobrowolskiego”, który odbył się w dniach 19-21.08.2023 r. - wsparcie finansowe w kwocie 1000 zł brutto, materiały promocyjne Gminy Międzyrzecz,
- 29. Stowarzyszenie Lubuski Weekend Gitarowy** - „XIX Lubuski Weekend Gitarowy 2022”, który odbył się w dniu 7 października 2022 r. w Państwowej Szkole Muzycznej I stopnia w Międzyrzeczu, wsparcie finansowe w kwocie 299,99 zł brutto,
- 30. Stowarzyszenie Lubuski Weekend Gitarowy** „X –lecie działalności Lubuskiego Weekendu Gitarowego”, które odbyło się w dniu 21 października 2022 r. w Międzyrzeczkim Ośrodku Kultury, ufundowanie tortu dla uczestników przedsięwzięcia,
- 31. Międzyrzeckie Stowarzyszenie Tenisowe** - „Turniej deblowy o Puchar Burmistrza”, który odbył się w dniu 3 września 2022 r. na kortach tenisowych w Międzyrzeczu, ufundowanie 6 pucharów dla uczestników wydarzenia - 497,20 zł,
- 32. Stowarzyszenie Pomocy Bliźniemu im. Brata Krystyna**, ul. Słoneczna 63, 66-400 Gorzów Wlkp. - „Konferencja Naukowa Ministra Edukacji i Nauki pt. „Historia i Teraźniejszość”, która odbyła się w dniu 10 września 2022 r. na Zamku Królewskim w Międzyrzeczu, wsparcie finansowe w kwocie 5510,00 zł,
- 33. Międzyrzecki Ośrodek Kultury** - Koncert Dariusza Kordka z okazji Tygodnia Seniora, który odbył się w dniu 16 października 2022 r. w Międzyrzeczkim Ośrodku Kultury, - ufundowanie tortu dla seniorów – 2500 zł, (przypinka – 984 zł, art. Spożywcze - 160,63 zł, łącznie 3644,63 zł),
- 34. Polski Związek Emerytów, Rencistów i Inwalidów Zarząd Rejonowy siedzibą w Międzyrzeczu** - „Spotkanie Świąteczne – Noworoczne” z członkami stowarzyszenia, które odbyło się w terminie między 15 - 20 grudnia 2022 r., wsparcie finansowe w kwocie 1.000 zł – usługa gastronomiczna.

Ponadto Gmina Międzyrzecz przy okazji innych inicjatyw podejmowanych przez organizacje pozarządowe przekazywała materiały promocyjne dla uczestników i zaproszonych gości. Dotyczyło to również imprez organizowanych przez przedszkola oraz szkoły.

15.2. Informacje o działalności Międzyrzeckiego Ośrodka Kultury w 2020 roku

DZIAŁALNOŚĆ MERYTORYCZNA MIĘDZYRZECKIEGO OŚRODKA KULTURY W 2022 ROKU

I. Koncerty w wykonaniu zespołów amatorskich, przeglądy, konkursy, turnieje organizowane przez MOK

Lp.	Data	Nazwa wydarzenia
1.	30.01.2022 r.	30. Finał - Wielka Orkiestra Świątecznej Pomocy – koncert
2.	12.02.2022 r.	Przeгляд piosenki harcerskiej Siorba - współorganizacja
3.	15.02.2022 r.	Lubuski Konkurs Recytatorski Pro Arte – etap gminny
4.	12.03.2022 r.	Koncerty urodzinowe Studio Tańca GOLD – 2 występy
5.	16.03.2022 r.	Realizacja etapu powiatowego Lubuskiego Konkursu Fotograficznego PRO ARTE
6.	18.03.2022 r.	Lubuski Konkurs Piosenki Pro Arte – etap gminny
7.	10.04.2022 r.	Spektakl teatralny Teatru A CO MI TAM
8.	Maj/czerwiec 2022 r.	Konkurs plastyczny dla dzieci i młodzieży na plakat do widowiska "Opowieści z Narnii. Lew, czarownica i stara szafa"
9.	26.06.2022 r.	18. Muzyczne Spotkania z Folklorem w Pieskach
10.	04.09.2022 r.	Koncert sekcji MOK i zaproszonych gości podczas Dni Międzyrzecza
11.	04.09.2022 t.	II Turniej Szachowy o Puchar Dyrektor MOK z okazji Dni Międzyrzecza
12.	04.09.2022 r.	Turniej Gier Strategicznych – Dni Międzyrzecza
13.	06.09.2022 r.	Próba z nagłośnieniem widowiska „Opowieści z Narnii”
14.	13.09.2022 r.	Próba z nagłośnieniem widowiska „Opowieści z Narnii”
15.	20-22.09.2022 r.	Próby z nagłośnieniem i oświetleniem scenicznym widowiska „Opowieści z Narnii”
16.	23-25.09.2022 r.	Widowisko „Opowieści z Narnii” – 3 spektakle każdego dnia
17.	26-27.09.2022 r.	Spektakle „Opowieści z Narnii” (dwa każdego dnia) dla uczniów szkół gminy Międzyrzecz
18.	29.09.2022 r.	Uroczysta gala dla wykonawców spektaklu „Opowieści z Narnii”

II. Działania plenerowe MOK

Lp.	Data	Nazwa wydarzenia
1.	24.04.2022 r.	Gra terenowa dla dzieci i młodzieży szkół podstawowych z Gminy Międzyrzecz z okazji Dnia Ziemi
2.	01.06.2022 r.	Plenerowy Dzień Dziecka – warsztaty, animacje i zabawy dla dzieci i młodzieży z gminy Międzyrzecz
3.	26.06.2022 r.	18. Muzyczne Spotkania z Folklorem w Pieskach
4.	26.06.2022 r.	Kiermasz rękodzieła artystycznego w czasie Muzycznych Spotkań z Folklorem w Pieskach
5.	03.07.2022 r.	Dźwięki natury – zacznij dzień od relaksu. Koncert mis, gongów i innych instrumentów. Wakacyjne warsztaty relaksacyjne na terenie za MOK
6.	10.07.2022 r.	Turystyczne rodzinne spacerory – zwiedzanie Międzyrzecza z Marcelim Tureczkiem
7.	16.07.2022 r.	Koncert plenerowy Marcina „Baltazara” Gąbki i Stanisława Marinczenko
8.	31.07.2022 r.	Dźwięki natury - Wakacyjne warsztaty relaksacyjne na terenie za MOK
9.	05.08.2022 r.	Plenerowy spektakl teatralny dla dzieci „Bajeczna fiesta” w wykonaniu teatru Kultureska – amfiteatr na Podzamczu
10.	14.08.2022 r.	Jogowy poranek – zajęcia plenerowe na terenie za budynkiem MOK
11.	19.08.2022 r.	Turystyczne rodzinne spacerory – zwiedzanie zabytków Międzyrzecza z Marcelim Tureczkiem
19.	02.09.2022 r.	Dni Międzyrzecza – koncert Pauliny Gołębiowskiej
13.	02.09.2022 r.	Dni Międzyrzecza – koncert Sylwii Grzeszczak
14.	03.09.2022 r.	Dni Międzyrzecza - PROXIMA – MARPI & CeZet DJ HAY
15.	03.09.2022 r.	Dni Międzyrzecza – DJ SOINA
16.	03.09.2022 r.	Dni Międzyrzecza - donGURALesko
17.	03.09.2022 r.	Dni Międzyrzecza - SARIUS
18.	03.09.2022 r.	Dni Międzyrzecza - MARC VAN LINDEN
19.	03.09.2022 r.	Dni Międzyrzecza – SHAUN BAKER
20.	04.09.2022 r.	Dni Międzyrzecza - Spektakl plenerowy pt. Turyści w wykonaniu Grupy Locomotora – – amfiteatr na Podzamczu
21.	04.09.2022 r.	Akademia Cyrkowa – wydarzenie dla dzieci z okazji Dni Międzyrzecza – amfiteatr na Podzamczu
22.	09.09.2022 r.	Turystyczne rodzinne spacerory z Marcelim Tureczkiem – zabytki przyrodnicze Międzyrzecza
23.	06.12.2022 r.	Jarmark Mikołajkowy – połączony z występami artystycznymi i kiermaszem rękodzieła
24.	06.12.2022 r.	Plenerowe warsztaty wikliniarskie dla uczestników Kiermaszu Mikołajkowego

III. Wystawy

Lp.	Data	Nazwa wydarzenia
1.	05.03.2022 r.	Wernisaż prac malarskich Renaty Tubielewicz
2.	12.03.2022 r.	Wystawa fotografii grup Studio Tańca GOLD – hol kina
3.	14.05.2022 r.	„Srebro” - Wernisaż fotografii Filipa Pielesiaka
4.	14.06.2022 r.	Wernisaż prac dziecięcej i młodzieżowej sekcji plastycznej MOK
5.	23.09.2022 r.	Wystawa fotografii z sesji plenerowej spektaklu „Opowieści z Narnii” - hol kina
6.	21.10.2022 r.	Wernisaż wystawy z okazji X-lecia działalności Stowarzyszenia Lubuski Weekend Gitarowy
7.	30.11.2022 r.	Wernisaż wystawy prac dziecięcych Specjalnego Ośrodka Szkolno-Wychowawczego w Międzyrzeczu
8.	21.12.2022 r.	Prezentacja prac sekcji plastycznej MOK „Pejzaż zimowy”

IV. Warsztaty i działania skierowane do dzieci i młodzieży organizowane przez MOK

Lp.	Data	Wydarzenie
1.	18.01.2022 r.	Budujemy pojazdy kosmiczne - zajęcia animacyjne z Dworcem Tworcem w ramach ferii zimowych
2.	19.01.2022 r.	Gwiezdne mapy nieba - zajęcia animacyjne z Dworcem Tworcem w ramach ferii zimowych
3.	21.01.2022 r.	Muzyczno-jogowa podróż na Księżyc – zajęcia w ramach ferii zimowych dzieci i młodzieży – 2 grupy wiekowe
4.	25.01.2022 r.	Kosmiczne inspiracje - zajęcia plastyczne z Dorotą Rutą-Zdanowicz – 2 grupy wiekowe
5.	25.01.2022 r.	Niebo bez tajemnic – spotkanie z E. Toczyńskim – 2 grupy wiekowe
6.	26.01.2022 r.	Robotyka i programowanie na klockach lego z Bricks4kidz. Temat: Kosmos – 2 grupy wiekowe
7.	28.01.2022 r.	Muzyczno-jogowa podróż na Marsa – zajęcia w ramach ferii zimowych dzieci i młodzieży – 2 grupy wiekowe
8.	02.03.2022 r.	Nagranie piosenki Chóru Dziecięcego MOK w studio nagrań
9.	15.04.2022 r.	Jak zrobić świąteczną pisankę – prezentacja na profilu FB filmu instruktażowego nagranych przez MOK
10.	01.06.2022 r.	Zajęcia animacyjne dla dzieci z gminy Międzyrzecz z okazji Dnia Dziecka
11.	26.06.2022 r.	Warsztaty plecionkarskie w czasie Muzycznych Spotkań z Folklorem w Pieskach
12.	26.06.2022 r.	Warsztaty wyplatania wianków w czasie Muzycznych Spotkań z Folklorem w Pieskach
13.	11.07.2022 r.	Sztuka Wyrażania Siebie. Ruch, muzyka, plastyka – zajęcia w ramach wakacji w dwóch grupach wiekowych
14.	12.07.2022 r.	Sztuka Wyrażania Siebie. Ruch, muzyka, plastyka – zajęcia w ramach wakacji w dwóch grupach wiekowych
15.	13.07.2022 r.	Sztuka Wyrażania Siebie. Ruch, muzyka, plastyka – zajęcia w ramach wakacji w dwóch grupach wiekowych
16.	14.07.2022 r.	Sztuka Wyrażania Siebie. Ruch, muzyka, plastyka – zajęcia w ramach wakacji w dwóch grupach wiekowych

17.	15.07.2022 r.	Sztuka Wyrażania Siebie. Ruch, muzyka, plastyka – zajęcia w ramach wakacji w dwóch grupach wiekowych
18.	18.07.2022 r.	Las w słoiku – zajęcia w ramach wakacji w dwóch grupach wiekowych
19.	19.07.2022 r.	Budujemy ekologiczne miasto – zajęcia z KinoSzkoła dla dzieci w ramach wakacji
20.	20.07.2022 r.	Sitodruk – malowanie koszulek i toreb bawełnianych - zajęcia w ramach wakacji w dwóch grupach wiekowych
21.	21.07.2022 r.	Mural w przestrzeni miejskiej - zajęcia dla dzieci w ramach wakacji
22.	01.08.2022 r.	Plastyczne wariacje – zajęcia wakacyjne dla dzieci w dwóch grupach wiekowych – prace plastyczne: malujemy elementy zabytków Międzyrzecza
23.	02.08.2022 r.	Plastyczne wariacje – zajęcia wakacyjne dla dzieci w dwóch grupach wiekowych - origami
24.	03.08.2022 r.	Plastyczne wariacje – zajęcia wakacyjne dla dzieci w dwóch grupach wiekowych – kolorowe ptaki
25.	04.08.2022 r.	Plastyczne wariacje – zajęcia wakacyjne dla dzieci w dwóch grupach wiekowych – powietrzne dzwonki
26.	05.08.2022 r.	Plastyczne wariacje – zajęcia wakacyjne dla dzieci w dwóch grupach wiekowych – kompozycje przestrzenne
27.	08.08.2022 r.	HAPPY BUS – działania animacyjne dla dzieci przy Ratuszu
28.	16.08.2022 r.	Zwiedzamy nasz region – wycieczka do MRU i warsztaty w ramach zajęć wakacyjnych
29.	17.08.2022 r.	Zwiedzamy nasz region – Alpakowe Wzgórze – wycieczka i warsztaty w ramach zajęć wakacyjnych
30.	18.08.2022 r.	Zwiedzamy nasz region – Wiata Głębokie Nadleśnictwa Międzyrzecz - wycieczka i warsztaty budowy domków dla owadów w ramach zajęć wakacyjnych
31.	19.08.2022 r.	Zwiedzamy nasz region – wycieczka na Zamek – zwiedzanie z przewodnikiem i warsztaty z Dworcem Tworcem w ramach zajęć wakacyjnych
32.	22.08.2022 r.	Zakręcony Kędziorek z Dworcem Tworcem – wakacyjne warsztaty dla dzieci
33.	23.08.2022 r.	Zakręcony Kędziorek z Dworcem Tworcem – wakacyjne warsztaty dla dzieci
34.	24.08.2022 r.	Zakręcony Kędziorek z Dworcem Tworcem – wakacyjne warsztaty dla dzieci
35.	25.08.2022 r.	Zakręcony Kędziorek z Dworcem Tworcem – wakacyjne warsztaty dla dzieci
36.	26.08.2022 r.	Zakręcony Kędziorek z Dworcem Tworcem – wakacyjne warsztaty dla dzieci
37.	06.12.2022 r.	Warsztaty dla dzieci papierowych ozdób świątecznych w czasie Jarmarku Mikołajkowego

V. Spektakle, kabarety, koncerty artystów profesjonalnych organizowane przez MOK

Lp.	Data	Nazwa wydarzenia
1.	07.01.2022 r.	Koncert noworoczny – Gala - Johann Strauss – zabezpieczenie techniki
2.	21.01.2022 r.	Koncert Noworoczny w wykonaniu zespołu THREE FACES i PRZYJACIELE
3.	12.02.2022 r.	Koncert Walentynkowy w wykonaniu Kwartetu KADR
4.	21.02.2022 r.	Nagłośnienie spotkania z Andrzejem Grabowskim
5.	06.03.2022 r.	Koncert relaksacyjny Ewy Skrzek-Bączkowskiej
6.	08.03.2022 r.	Spektakl w wyk. Dominiki Gwit – współpraca organizacyjna
7.	12.03.2022 r.	Występy Michała Szczygła podczas 2. koncertów urodzinowych Studia Tańca GOLD
8.	12.03.2022 r.	Pokazy akrobatyczne w wykonaniu ACROART w czasie koncertów Studia Tańca GOLD
9.	16.05.2022 r.	Stand Up Wiołki Walaszczyk – zabezpieczenie techniki
10.	29.05.2022 r.	Koncert Artura Chamskiego z okazji Dnia Matki
11.	03.06.2022 r.	Kabaret SMILE – współpraca organizacyjna
12.	24.06.2022 r.	Koncert piosenek Czesława Niemena na Zamku – współpraca organizacyjna
13.	26.06.2022 r.	Występ Kapeli WIÓRY LECA w czasie Muzycznych Spotkań z Folklorem w Pieskach
14.	09.07.2022 r.	Koncert Modesta Acoustic
15.	30.07.2022 r.	Koncert zespołu Feeling Good
16.	16.10.2022 r.	Koncert Dariusza Kordka z zespołem z okazji obchodów Gminnego Tygodnia Seniora
17.	01.12.2022 r.	Nagłośnienie i udostępnienie sali kinowo-widowiskowej – spektakl teatralny „Prezent urodzinowy”
18.	11.12.2022 r.	Współpraca organizacyjna przy realizacji dwóch występów kabaretu Nowaki

VI. Udostępnienia pomieszczeń MOK i inne formy współpracy na rzecz organizatora, organizacji, stowarzyszeń i instytucji

Lp.	Data	Wydarzenie
1.	15.01.2022 r.	Udostępnienie sali na próbę zespołu TRANS
2.	30.01.2022 r.	Przygotowanie pokazu zdjęć WOŚP 1994-2021 z okazji 30. lat WOŚP – prezentacja multimedialna
3.	18.02.2022 r.	Lubuska Gala Sportu – współpraca organizacyjna
4.	23.03.2022 r.	Próba z nagłośnieniem poetyckiego koncertu charytatywnego
5.	02.04.2022 r.	Współpraca przy akcji charytatywnej na rzecz Ukrainy w sali kameralnej MOK
6.	03.04.2022 r.	Koncerty zespołu TRANS – zabezpieczenie techniczne
7.	09.04.2022 r.	Współpraca organizacyjna przy charytatywnym koncercie poetyckim „Ukraina! Nie bać się!”
8.	28.04.2022 r.	Próba uroczystości zakończenia roku szkolnego LO w sali kinowo-

		widowiskowej MOK – obsługa techniczna
9.	29.04.2022 r.	Próba i uroczyste zakończenie roku szkolnego LO w sali kinowo-widowiskowej MOK – obsługa techniczna
10.	03.05.2022 r.	Nagłośnienie uroczystości przy Pomniku 1000-lecia Państwa Polskiego z okazji Święta Konstytucji 3 Maja
11.	22.05.2022 r.	Współpraca organizacyjna przy obchodach 100-lecia Związku Polaków w Niemczech
12.	04.06.2022 r.	Współpraca przy organizacji festynu charytatywnego w Kalsku
13.	19.06.2022 r.	Współpraca przy organizacji festynu w Parafii św. Jana w Międzyrzeczu
14.	22.06.2022 r.	Udostępnienie sali kinowo-widowiskowej z nagłośnieniem dla Międzyrzecznego Uniwersytetu Trzeciego Wieku na uroczystość zakończenia roku
15.	15.07.2022 r.	Współpraca organizacyjna z Muzeum Ziemi Międzyrzeckiej - nagłośnienie koncertu Aleksandry Idkowskiej
16.	17.07.2022 r.	Nagłośnienie pikniku charytatywnego przy Ratuszu
17.	06.08.2022 r.	Współpraca organizacyjna przy realizacji koncertu „Muzyka w Raju” w kościele pw. św. Jana Chrzciciela
18.	07.08.2022 r.	Współpraca organizacyjna przy realizacji koncertu „Muzyka w Raju” w kościele pw. św. Jana Chrzciciela
19.	07.08.2022 r.	Nagłośnienie koncertu na dziedzińcu zamkowym – współpraca organizacyjna z Muzeum Ziemi Międzyrzeckiej
20.	15.08.2022 r.	Współpraca organizacyjna przy realizacji koncertów „Muzyka w Raju” w kościele pw. św. Jana Chrzciciela
21.	18.08.2022 r.	Nagłośnienie koncertu na dziedzińcu Zamku – współpraca organizacyjna z Muzeum Ziemi Międzyrzeckiej
22.	22.08.2022 r.	Podświetlenie Ratusza w ramach obchodów Międzynarodowego Dnia Upamiętniającego Ofiary Aktów Przemocy ze względu na Religie lub Wyznanie
23.	27.08.2022 r.	Współpraca organizacyjna przy wydarzeniu plenerowym przy Ratuszu – Rajd Samochodów Zabytkowych
24.	30.08.2022 r.	Uroczystość w sali kinowo-widowiskowej - wręczenie Stypendiów Burmistrza - współpraca organizacyjna
25.	31.08-02.09.2022 r.	Udostępnienie sali na próby Zespołu Tanecznego TRANS
26.	04.09.2022 r.	Udostępnienie sali na próby Zespołu Tanecznego TRANS
27.	09.09.2022 r.	Udostępnienie z nagłośnieniem sali kinowo-widowiskowej na dwa spektakle ekologiczne dla dzieci dla Wydziału Gospodarki Komunalnej Gminy Międzyrzecz
28.	09-11.09.2022 r.	Udostępnienie sali na próby Zespołu Tanecznego TRANS
29.	10.09.2022 r.	Współpraca organizacyjna przy realizacji Dożynek Gminnych w Nietoperku
30.	10.09.2022 r.	Nagłośnienie Pielgrzymki Mężczyzn na dziedzińcu Zamku
31.	14.09.2022 r.	Nagranie w Studio MOK utworów zespołu Macierzanka – laureata Muzycznych Spotkań z Folklorem
32.	14.09.2022 r.	Nagranie w Studio MOK utworów duetu Wierzbina – laureata

		Muzycznych Spotkań z Folklorem
33.	16.09.2022 r.	Nagranie w Studio MOK utworów zespołu ŻRÓDEŁKO – laureata Muzycznych Spotkań z Folklorem
34.	17.09.2022 r.	Nagłośnienie i współpraca organizacyjna przy uroczystości nadania sztandaru OSP i dożynek wiejskich w Kursku
35.	01.10.2022 r.	Udostępnienie z nagłośnieniem i światłami scenicznymi sali kinowo-widowiskowej na uroczystość Urzędu Stanu Cywilnego – organizacja jubileuszy i recital Ewy Witkowskiej
36.	05.10.2022 r.	Nagłośnienie uroczystości otwarcia nowego obiektu w Areszcie Śledczym w Międzyrzeczu
37.	07.10.2022 r.	Nagłośnienie uroczystego otwarcia obiektu Muzeum Fortyfikacji i Nietoperzy MRU w Pniewie
38.	11.10.2022 r.	Udostępnienie sali konferencyjnej na szkolenie DOZ
39.	15.10.2022 r.	Pomoc organizacyjna przy uroczystości otwarcia sali wiejskiej w Kęszycy Leśnej – nagłośnienie i konferansjer.
40.	17.10.2022 r.	Spektakle teatralne „Nerwica natręctw” – współpraca organizacyjna
41.	18.10.2022 r.	Udostępnienie sali kinowo-widowiskowej z nagłośnieniem na uroczystość obchodów Dnia Nauczyciela
42.	21.10.2022 r.	Udostępnienie sali kinowo-widowiskowej na spektakle szkolne
43.	23.10.2022 r.	Pomoc organizacyjna przy koncercie „Kocham Cię życie” – udostępnienie sali kinowo-widowiskowej, nagłośnienia i oświetlenia scenicznego
44.	25.10.2022 r.	Udostępnienie sali kinowo-widowiskowej z nagłośnieniem na spotkanie z Markiem Kamińskim, zdobywcą dwóch biegunów
45.	27.10.2022 r.	Udostępnienie sali kinowo-widowiskowej na szkolny koncert Lubuskiego Biura Koncertowego
46.	01.11.2022 r.	Nagłośnienie mszy św. na Cmentarzu w uroczystość Wszystkich Świętych
47.	11.11.2022 r.	Nagłośnienie uroczystości z okazji Narodowego Święta Niepodległości – plac przy Pomniku 1000-lecia
48.	13.11.2022 r.	Współorganizacja koncertu zespołu „Stare Dobre Małżeństwo”
49.	14.11.2022 r.	Udostępnienie sali dla Teatru Muzycznego na spektakle dla szkół
50.	15.11.2022 r.	Udostępnienie sali kinowo-widowiskowej z nagłośnieniem na szkolenie dla 17 WBZ
51.	16.11.2022 r.	Udostępnienie sali kinowo-widowiskowej z nagłośnieniem na szkolenie dla 17 WBZ
52.	18.11.2022 r.	Koncert Lubuskiego Biura Koncertowego dla szkół – udostępnienie sali kinowo-widowiskowej
53.	24.11.2022 r.	Udostępnienie sali kinowo-widowiskowej z nagłośnieniem na szkolenie dla 17 WBZ
54.	27.11.2022 r.	Udostępnienie sali kameralnej z nagłośnieniem na spotkanie z mieszkańcami
55.	03.12.2022 r.	Wynajęcie sali kinowo-widowiskowej z nagłośnieniem na spotkanie pracownicze ZPU Górczyński
56.	15.12.2022 r.	Nagłośnienie Wigilii Gminnej wraz z występami artystycznymi w

		Hali Widowiskowo-Sportowej
57.	16.12.2022 r.	Oprawa nagłośnieniowa spotkania poetycko-muzycznego z aktorką Laurą Łącz w sali Biblioteki

VII. Udostępnienie pomieszczeń MOK i inne działania dla przedszkoli i szkół z terenu gminy Międzyrzecz

Lp.	Data	Wydarzenie
1.	20.06.2022 r.	Próby do uroczystego zakończenia roku SP Nr 1 oraz uroczystość w Sali kinowo-widowiskowej
2.	23.06.2022 r.	Próby i uroczystość zakończenia roku SP Nr 6 w Sali kinowo-widowiskowej MOK

Analiza opisowa działalności BIBLIOTEKI PUBLICZNEJ MIASTA I GMINY W MIĘDZYRZECZU oraz Filii Bibliotecznych W BUKOWCU, KAŁAWIE I KURSKU za 2022 r.

I. STAN I STRUKTURA BIBLIOTEK PUBLICZNYCH

Biblioteka Publiczna Miasta i Gminy w Międzyrzeczu działa w strukturach Międzyrzeckiego Ośrodka Kultury. W 2022r. rejon miasta i gminy obsługiwały w Międzyrzeczu: Wypożyczalnia i Czytelnia dla Dorosłych, Oddział dla Dzieci oraz na wsi filie w Bukowcu, Kaławie i Kursku. Działalność bibliotek wspierała sieć punktów bibliotecznych, które prowadzą m.in. nauczyciele w przedszkolach publicznych i prywatnych oraz instruktor Aresztu Śledczego Międzyrzeczu. Pracownicy tych placówek często wykorzystują w swojej pracy wartości terapeutyczne szeroko rozumianej literatury. W zależności od potrzeb raz w miesiącu lub raz na kwartał następuje wymiana księgozbioru.

Projekt „TV na MUR BETON” (23.05-31.10.2022)

Po raz trzeci ze Stowarzyszeniem Wsi Bukowiec „Działajmy razem” realizowano projekt „TV na MUR BETON”. Grupa inicjatywna: Gabriela Góra – Liderzy PAFW, Szkoła Podstawowa w Bukowcu, Międzyrzecki Ośrodek Kultury – Biblioteka Publiczna Miasta i Gminy Międzyrzecz wspólnie ze Stowarzyszeniem, została wyróżniona jako jedno z 5 lokalnych Partnerstw na rzecz dobra wspólnego. Na działania projektowe przyznano dofinansowanie w wysokości 15.000,00 zł. Inauguracja projektu odbyła się podczas uroczystej konferencji w Warszawie – 12–13.05.2022 r.

W ramach projektu w 2022 r. zrealizowano m.in.:

- w Nietoperku powstały 2 „nietoperzowe” przystanki przy trasie E65 w ramach wioski tematycznej,
- 2 warsztaty plastyczne z dziećmi, których celem było przygotowanie projektu na przystanki autobusowe w Nietoperku w ramach wioski tematycznej,
- „TV na Mur Beton” – zrealizowano 10 nagrań filmowych, które zostały opublikowane na kanale You Tube. Były to wywiady z poetami, z uczniami projektującymi gry planszowe, lokalnymi poszukiwaczami historii, relacje dokumentujące powstanie „nietoperzowych” przystanków,
- 10 gier miejskich z tabletkami m.in. na „WOŚP, Dzień Ziemi (2), Noc z Superbohaterami, dla Zespołu Tanecznego „GOLD”, podczas Dni Międzyrzecza (2), Dożynki Nietoperek, dla uczniów Państwowej Szkoły Muzycznej, Tydzień Seniora,

- przygotowanie 2 questów w Obrzycach i Pniewie (MRU),
- zaprojektowano i wydrukowano 2 gry planszowe: „Spacerkiem po Międzyrzeczu”, „Międzyrzeczki milioner”. Gry będą dostępne m.in. w Oddziale dla Dzieci.

Projekt „Mała Książka-Wielki Człowiek” – edycja 2021/2022.

To projekt realizowany przez Instytut Książki od 2018 r. we współpracy z bibliotekami publicznymi ze środków Ministerstwa Kultury i Dziedzictwa Narodowego. Do projektu zgłosiło się 6656 bibliotek posiadających oddziały dziecięce. W tegorocznej odsłonie kampanii „Mała książka – wielki człowiek” szczególne miejsce zajmuje projekt dla przedszkolaków, a wszystko ze względu na nowe Wyprawki Czytelnicze! Biblioteka Publiczna Miasta i Gminy w Międzyrzeczu po raz kolejny znalazła się gronie bibliotek biorących udział w tej ogólnopolskiej akcji skierowanej do dzieci w wieku przedszkolnym.

Ze względu na ogromną liczbę ukraińskich dzieci, które przebywają obecnie w naszym kraju, Wyprawka Czytelnicza jest dostępna również w wersji polsko-ukraińskiej.

W skład Wyprawki Czytelniczej wchodzi:

- „Krasnal w Krzywej Czapce” – autorska książka stworzona specjalnie na potrzeby kampanii przez znanego i cenionego pisarza Wojciecha Wiśniewskiego oraz znakomitą ilustratorkę Aleksandrę Krzanowską.
- „Książką połączeni, czyli Mały Czytelnik w bibliotece” – broszura dla rodziców przypominająca o nieocenionej roli książek w rozwoju dziecka i korzyściach wynikających z regularnego czytania i odwiedzania biblioteki.
- Karta Małego Czytelnika – imienna karta, na której przedszkolak zbiera naklejki za wizyty w bibliotece.

Działania projektowe rozpoczęto w listopadzie 2022 r. i będą trwały przez cały 2023 r. Do końca 2022 r. do projektu zapisało się już 60 dzieci, w tym 7 z Ukrainy.

Projekt RE.akcja 2022 „Zakładka – Przyrodę lubię, szanuję i dbam o nią”

Głównym celem zrealizowanego projektu było włączenie młodego pokolenia w działania na rzecz ochrony środowiska naturalnego poprzez działania artystyczne - konkurs na zakładkę o tematyce ekologicznej „Przyrodę lubię, szanuję i dbam o nią”.

W ramach projektu przeprowadzono konkurs plastyczny na zakładkę promującą ochronę zasobów przyrodniczych. Konkurs skierowano do uczniów klas I-III szkół podstawowych z terenu gminy Międzyrzecz, ze szczególnym uwzględnieniem kółek plastycznych działających w szkołach. Projekt był kontynuacją zeszłorocznego działania (2021), które spotkało się ze sporym zainteresowaniem ze strony nauczycieli i uczniów. Powstałe w wyniku konkursu najlepsze projekty zakładki wydrukowano wieloegzemplarzowo celem bezpłatnego rozdawania czytelnikom oraz uczestnikom imprez organizowanych przez bibliotekę. Ponadto w bibliotece przygotowano wystawę najlepszych prac konkursowych oraz książek poświęconych ekologii. Podobne wystawy zorganizowano w szkołach biorących udział w konkursie. Wszystkie działania związane z realizacją projektu promowano na FB Biblioteki.

Projekt „Nie siedź i sieciuj”

W 2022 r. kontynuowano działania projektowe skierowane są do bibliotek północnej części województwa lubuskiego. Koordynatorem projektu jest WiMBP w Gorzowie Wlkp. Celem

projektu jest wzajemna pomoc i wymiana doświadczeń oraz organizacja różnego rodzaju szkoleń i warsztatów dla bibliotekarzy. W 2022 r. międzyrzeccy bibliotekarze uczestniczyli w 3 szkoleniach w Gorzowie Wlkp. Jedno realizowano w trybie online, pozostałe dwa stacjonarnie.

„Spotkania z Książką”

To projekt realizowany przez pracowników Oddziału dla Dzieci od kilkunastu lat. Skierowany jest do wszystkich przedszkoli Gminy Międzyrzecz, zarówno publicznych, jak i prywatnych. Jest realizowany w ciągu roku szkolnego. Celem zajęć jest promowanie wśród dzieci książki i biblioteki, wytworzenie pozytywnych motywacji do czytania książek oraz integracja dzieci. Poprzez głośne czytanie oraz podkreślanie wartości książki jako elementu niezbędnego dla prawidłowego rozwoju najmłodszych biblioteka wspiera rozwój dziecka. Działaniami projektowymi objęto łącznie 43 grupy przedszkolne z terenu Gminy Międzyrzecz. Zajęcia odbywają się raz w miesiącu.

Są one uatrakcyjniane trwającym cały rok „Turniejem zagadkowym”, w czasie którego dzieci otrzymują punkty za prawidłowo udzielone odpowiedzi. Najlepsi z każdej grupy otrzymują dyplom oraz nagrody książkowe, ufundowane przez Międzyrzeccki Ośrodek Kultury.

Do każdego zajęcia bibliotekarze wybierają książki o szczególnych walorach edukacyjnych, rozwijające wyobraźnię, kreatywność, poprawiające pamięć, wzbogacające język, a także rozbudzające ciekawość świata i często uczące empatii oraz radzenia sobie z trudnymi emocjami.

Projekt „Cyfryzacja GOK-ów” – podniesienie kompetencji cyfrowych pracowników gminnych samorządowych ośrodków kultury x obszar NUTS3 – gorzowski”.

Projekt realizowany wspólnie z Fundacją Asuncion Morera. BPMiG w Międzyrzeczu uczestniczyła w realizacji zadań, które miały na celu rozwój kompetencji cyfrowych pracowników instytucji kultury. Realizacja celu głównego to także grupowe zajęcia dla dzieci. W ramach projektu odbyły się 3 warsztaty szkoleniowe dla pracowników biblioteki, natomiast uczestnicy rekrutowani ze szkół podstawowych do projektu uczyli się programować w bardzo atrakcyjny sposób, a mianowicie poprzez zabawę przy pomocy interaktywnej gry Scottie Go! łącznie w szkoleniach i warsztatach wzięło udział: 6 pracowników biblioteki i 158 dzieci. Dzięki projektowi biblioteka otrzymała 4 tablety z grami. Będzie z nich można korzystać doskonaląc lub dopiero poznając nowe umiejętności w procesie programowania.

„Certyfikat dla Małej Księgarni” – projekt realizowany wspólnie z Księgarnią „Bestseller” Międzyrzecz Tadeusz Taborowski.

W ramach działań partnerskich Księgarnia „Bestseller” Międzyrzecz Tadeusz Taborowski finansowała następujące działania:

- WYPRAWA KON-TIKI czyli warsztaty z panią JOANNĄ JAGIEŁŁO - pisarką literatury dla dzieci i młodzieży. W spotkaniu z pisarką uczestniczyli najmłodsi czytelnicy naszej biblioteki – dzieci w wieku 5-6 lat, reprezentowane przez grupę maluchów z Niepubliczne Przedszkole Jutrzenka. Tematem warsztatów czytelniczych była wyprawa Kon-Tiki opisana przez autorkę w serii „Czytam sobie: poziom 2: fakty”.

Na pamiątkę spotkania autorskiego każdy uczestnik warsztatów otrzymał książkę z dedykacją, ufundowana przez Międzyrzeccki Ośrodek Kultury. W warsztatach wzięło udział 21 dzieci.

- REGIONALNE - NIE ZNACZY GORSZE, CZYLI RZECZ O LITERATURZE REGIONALNEJ!

Spotkanie odbyło się 8 grudnia w Bibliotece Publicznej – miejscu nieprzypadkowym, bowiem szerokie zainteresowanie dziejami regionu oraz jego popularyzacja to jedno z głównych zadań biblioteki. Biblioteka gromadzi materiały związane z regionem, otacza opieką dokumenty historii i kultury naszego regionu. Publikacje mieszczące się w kręgu literatury regionalnej służą dokumentowaniu naszej lokalnej historii, jak również honorują zasłużone osoby.

Nasz region może poszczycić się takimi twórcami jak, m.in.: Katarzyna Sztuba – Frąckowiak, Andrzej Chmielewski, Zofia Mąkosa, Marceli Tureczek, Grzegorz Urbanek, Andrzej Kirmiel, Edward Pasewicz, Alfred Siatecki, Irena Zielińska, poeci z Międzyrzecznego Saloniku Literackiego. Ich publikacje mają ogromną wartość poznawczą i edukacyjną nie tylko dla naszej społeczności. Wykład prowadziła Pani Renata Dyla – moderator Dyskusyjnego Klubu Książki. W spotkaniu wzięło udział 45 osób.

- ZAJĘCIA Z ANITĄ KAŻMIEROWSKĄ

Dla dzieci w wieku 4-5 lat zorganizowano 2 dwugodzinne zajęcia animacyjno-literackie: „Dzień postaci z bajek” i „Coraz bliżej święta”. Celem zajęć było rozwijanie wyobraźni dziecięcej oraz inspirowanie ich do wyrażania treści w formie ekspresji ruchowej i plastycznej oraz zainteresowanie dzieci bajkami i baśniami, rozwijanie zainteresowań dzieci bajkami i baśniami ze wskazaniem na literaturę polską, poznanie tradycji i zwyczajów świątecznych. Podsumowaniem każdego ze spotkań było wykonanie przez dzieci pracy plastyczno-technicznej. Łącznie w zajęciach wzięło udział ok. 50 dzieci.

II. ZBIORY BIBLIOTECZNE.

W 2022r. przybyło łącznie: 2018 wol. na kwotę: 60732,87zł

1. Księgozbiór ogółem (zakup + dary): wol. na kwotę:

Lp.	Nazwa Biblioteki	Zakup Księgozbioru	
		Ilość	Wartość w zł
1.	BPMiG Międzyrzecz	740	26581,23
2.	Oddział dla Dzieci	511	11057,28
3.	Filia Biblioteczna w Bukowcu	228	7055,55
4.	Filia Biblioteczna w Kaławie	252	7321,09
5.	Filia Biblioteczna w Kursku	230	7149,52
	RAZEM:	1961	59164,67

2. Audiobooki ogółem:

Lp.	Nazwa Biblioteki	Zakup Księgozbioru	
		Ilość	Wartość w zł
1.	BPMiG Międzyrzecz	57	1568,20

W tym:

ZAKUP ogółem: 1847 wol. na kwotę: 56932,87 zł

1. Księgozbiór: 1790 wol. na kwotę: 55364,67 zł

Lp.	Nazwa Biblioteki	Zakup Księgozbioru	
		Ilość	Wartość w zł
1.	BPMiG Międzyrzecz	677	24130,65
2.	Oddział dla Dzieci	420	10043,28
3.	Filia Biblioteczna w Bukowcu	228	7055,55
4.	Filia Biblioteczna w Kaławie	239	7085,67
5.	Filia Biblioteczna w Kursku	226	7049,52
	RAZEM:	1790	55364,67

2. Audiobooki: 57 wol. na kwotę: 1568,20 zł

Lp.	Nazwa Biblioteki	Zakup Księgozbioru	
		Ilość	Wartość w zł
1.	BPMiG Międzyrzecz	57	1568,20

W tym:

**A) W ramach Narodowego Programu Rozwoju Czytelnictwa 2.0. na lata 2021-2025
Priorytet 1 Poprawa oferty bibliotek publicznych
Kierunek interwencji 1.1. Zakup i zdalny dostęp do nowości wydawniczych**

1) Księgozbiór 680 wol. na kwotę: 21540,00 zł

Lp.	Nazwa Biblioteki	Zakup Księgozbioru	
		Ilość	Wartość w zł
1.	BPMiG Międzyrzecz	297	10753,40
2.	Oddział dla Dzieci	181	3957,57
3.	Filia Biblioteczna w Bukowcu	81	3020,75
4.	Filia Biblioteczna w Kaławie	60	1733,77
5.	Filia Biblioteczna w Kursku	61	2074,51
	RAZEM:	680	21540,00

B) ze środków budżetowych Międzyrzeckiego Ośrodka Kultury zakupiono 1167 wol. na kwotę: 35392,87 zł

1) Księgozbiór 1110 wol. na kwotę: 33824,67 zł

Lp.	Nazwa Biblioteki	Zakup Księgozbioru	
		Ilość	Wartość w zł
1.	BPMiG Międzyrzecz	380	13377,25
2.	Oddział dla Dzieci	239	6085,71
3.	Filia Biblioteczna w Bukowcu	147	4034,80
4.	Filia Biblioteczna w Kaławie	179	5351,90
5.	Filia Biblioteczna w Kursku	165	4975,01
	RAZEM:	1110	33824,67

2. Audiobooki: 57 wol. na kwotę:1568,20 zł

Lp.	Nazwa Biblioteki	Zakup Księgozbioru	
		Ilość	Wartość w zł
1.	BPMiG Międzyrzecz	57	1568,20

DOTACJA POWIATOWA – łącznie zakupiono 51 wol. na kwotę: 2004,98 zł

1. Księgozbiór: 51 wol. na kwotę: 2004,98 zł

Lp.	Nazwa Biblioteki	Zakup Księgozbioru	
		Ilość	Wartość w zł
1.	BPMiG Międzyrzecz	51	2004,98
	RAZEM:	51	2004,98

DARY – łącznie zaprzynowano 120 wol. na kwotę 1795,20 zł

1. Księgozbiór: 120 wol. na kwotę: 1795,02 zł

Lp.	Nazwa Biblioteki	Dary	
		Ilość	Wartość w zł
1.	BPMiG Międzyrzecz	12	445,6
2.	Oddział dla Dzieci	91	1014,00
3.	Filia Biblioteczna w Bukowcu	0	0
4.	Filia Biblioteczna w Kaławie	13	235,42
5.	Filia Biblioteczna w Kursku	4	100,00
	RAZEM:	120	1795,02

W 2022 r. zakupiono nowości wydawnicze z następujących działów: beletrystyka dla dzieci i młodzieży oraz dorosłych, literatura popularno-naukowa. Ukazuje się wiele nowości i niemniej ciekawych debiutów. Starano się być na bieżąco z nowymi tytułami, a przy zakupach kierowano się potrzebami różnych grup czytelniczych. Zakupy realizowano w oparciu o dezyderaty bibliotekarzy i czytelników, blogi czytelnicze, strony www. wydawnictw czy rankingi literackie. Wśród dorosłych największą popularnością cieszyła się tzw. literatura piękna, sensacyjna oraz kryminały polskich autorów, zbeletryzowane biografie oraz literatura popularno-naukowa (historia, polityka, prawo karne, sztuka, film, muzyka).

Struktura zakupu w 2022 r. przedstawia się następująco:

- 35% - literatura dziecięca i młodzieżowa (tzw. beletrystyka),
- 49% - literatura piękna dorosłych,
- 16% - literatura popularno-naukowa dla dzieci i dorosłych.

Największy procent w zakupie nowości wydawniczych stanowiła literatura piękna dla dzieci, młodzieży oraz dorosłych. Z pozostałych działów największym powodzeniem cieszyły się zbeletryzowane biografie (Max Czornyj), historia, literatura kryminalistyczna, film, muzyka

oraz literatura regionalna. W przygotowaniu oferty zakupowej aktywnie uczestniczyli również czytelnicy, czy to poprzez rozmowy z bibliotekarzami lub przez Zakładkę „zapropnuj do zbioru” na stronie biblioteki, klubowicze z Dyskusyjnych Klubów Książki dla dorosłych i dla dzieci oraz twórcy działający w Międzyrzeczkim Saloniku Literackim. Niemały wpływ na zakup nowości miały również działania biblioteki związane z promocją czytelnictwa i wydarzeń kulturalnych (spotkania autorskie, ferie zimowe, wakacje) lub cykli literackich np. „Noc bibliotek”, „Spotkania z podróżnikami”, „Tydzień Bibliotek”, „Spotkania z Książką”.

Wśród międzyrzeczian jednym z czytelniczych hitów była książka „Pulverkopf” Edwarda Pasewicza, za którą autor otrzymał „Angelusa” – literacką nagrodę za najlepszą powieść w Europie Środkowej. Zarówno autor, jak i akcja książki związane są z Międzyrzeczem. Pod uwagę brano również nowe nurty pojawiające w literaturze młodzieżowej. Czytelnicy z tej grupy wiekowej to osoby pełne różnorodnych myśli i odczuć, często doświadczający tzw. ciemnej strony uczuć, przytłoczeni doznaniem. Inspiracją, zachęcającą nastolatki do czytania były m.in. serwisy, na których młodzi influencerzy „książkowi” inspirowali obserwatorów. Dużym powodzeniem cieszyły się powieści poruszające problem seksu, uzależnień czy LGBT. Ogromnym powodzeniem cieszyły się komiksy z kat. MANGA, szczególnie zaś te zekranizowane, np. „Heartstopper”.

Jeżeli chodzi o młodszych i najmłodszych czytelników, to uwaga bibliotekarzy była skierowana na kilka obszarów:

- zbeletryzowana literatura wojenna, np. seria „Wojny dorosłych – historie dzieci”, „Moc Amelki” B. Gawryluk,
- książki zabawki – w tym również popularno-naukowe – rozwijające proste umiejętności sensoryczne czy duże książki obrazkowe,
- literatura logopedyczna, wspomagająca w pracy nad doskonaleniem prawidłowej artykulacji np. „Kap, cap, łap” A. Frączek, „Bajki logopedyczne” A. Nożyńskiej-Demianuk, czytanie sylabami,
- kontynuacje znanych tytułów np. „Miziołki wracają” J. Olech, „Magiczne drzewo – Geniusz” A. Maleszki, seria „Drużyna” J. Flanagan, „Kicia Kocia”, „Świnka Peppa”,
- książeczki bioterapeutyczne za pomocą, których rodzice wspólnie dziećmi starają się rozwiązywać nurtujące ich problemy np. seria o „Pinku”,
- książki do samodzielnego czytania poruszające tematy interesujące dzieci – np. seria „Książkożercy”, „Czytam sobie”,
- książki w języku ukraińskim.

Czytelnicy chętnie też korzystają z naszych zbiorów specjalnych. W 2022 wypożyczono łącznie 371 audiobooków, 9 filmów i 3 słuchowiska radiowe. Największym powodzeniem cieszy się literatura dla dzieci i młodzieży oraz polska literatura obyczajowa i sensacyjna. Nadal jednak większość naszych odbiorców preferuje książkę w wersji drukowanej.

LEGIMI – zdalny dostęp do zbiorów – 25 kodów na wartość: 4650,00 zł

Dla czytelników biblioteki oferujemy również 25 kodów miesięcznie na platformie LEGIMI. Z tej oferty korzystają czytelnicy wszystkich grup wiekowych. Zwiększająca się liczba tytułów w wersji cyfrowej, przede wszystkim ebooków powoduje, że czytelnicy chętnie czytają w wersji elektronicznej. Aktualnie większość wprowadzonych do oferty tytułów pojawia się wraz z premierą w wersji papierowej. Ponadto na platformie Legimi można czytać jednocześnie na

dwóch różnych urządzeniach np. telefon i komputer. łącznie zanotowano 4734 wypożyczenia, w tym: 4093 ebooków i 641 audiobooków.

SELEKCJA

Zobligowani koniecznością dostosowywania się księgozbioru do potrzeb czytelników, dokonaliśmy selekcji książek w Filii Bibliotecznej w Kursku

łącznie ubytkowano 753 wol. na kwotę 12016,35 zł

Lp.	Nazwa Biblioteki	Liczba i wartość zubytkowanych książek	
1.	Filia Biblioteczna w Kursku		
2.	do denominacji	140	226,95
3.	Po denominacji	61	11789,40
	RAZEM:	753	12016,35

Większość wyłączonych pozycji stanowiły książki:

a) zacytane tj. zniszczone w wyniku długotrwałego użytkowania przez czytelników, w bardzo złym stanie technicznym, których koszt oprawy introligatorskiej znacznie przewyższa cenę zakupu nowego egzemplarza,

b) zdezaktualizowane – o przestarzałej treści i niskiej wartości dydaktycznej, niewypożyczane przez okres 10 lat,

c) wykraczające znacząco poza profil zbiorów.

Przechowywanie nieaktualnej i niewykorzystywanej literatury jest niecelowe i kosztowne. Selekcja jest niezbędnym warunkiem racjonalnego kształtowania i zarządzania posiadanymi zasobami. Należy również pamiętać, że te same tytuły gromadzi wiele bibliotek wojewódzkich czy naukowych i w razie potrzeby można skorzystać z wypożyczeń międzybibliotecznych. Zaniechanie procesu selekcji prowadzi nieuchronnie do obniżenia jakości posiadanych zasobów, ich starzenia się, a w konsekwencji braku zainteresowania ze strony czytelników. Powierzchnia pomieszczeń bibliotecznych w Kursku to tylko 20 m², brakuje również pomieszczeń magazynowych. To kolejny czynnik decydujący o konieczności przeprowadzenia selekcji księgozbioru w filii bibliotecznej.

Wszystkie biblioteki Gminy Międzyrzecz systematycznie otrzymują środki na zakup nowości wydawniczych od organizatora oraz w ramach Programu Wieloletniego „Narodowy Program Rozwoju Czytelnictwa Priorytet 1 - Zakup nowości wydawniczych do bibliotek publicznych. Dzięki tym środkom finansowym biblioteki mają zapewniony stały napływ nowości wydawniczych, a w konsekwencji zwiększenie oferty czytelniczej dla użytkowników biblioteki.

PRASA

W 2020 r. zaprenumerowano łącznie 22 tytuły czasopism na kwotę: 4648,25 zł

łącznie dla wszystkich placówek bibliotecznych zakupiono 25 egz. czasopism.

Trzon stanowi: prasa regionalna (Gazeta Lubuska, Powiatowa), prasa zawodowa (Poradnik Bibliotekarza, Bibliotekarz, Biblioteka w Szkole, Świetlica w Szkole, Biblioteka Publiczna), czasopisma dziecięce (Kumpel, Świerszczyk, Victor Junior). Dużym zainteresowaniem cieszą

się również Mówią Wieki, Odkrywca, Polityka. Oprócz biblioteki głównej także poszczególne filie mają w swojej ofercie ciekawy zakres czasopism, dostosowany do potrzeb czytelniczych i informacyjnych różnych grup wiekowych.

Ponadto dzięki wcześniejszej współpracy i projektowi realizowanemu przez WiMBP w Gorzowie WLKP. otrzymujemy za darmo tygodnik „Przegląd”. Na polskim rynku prasowym tytuł ukazuje się od 1999 r. „Przegląd” znaczącą pozycję na rynku prasowym i czytelniczym zyskał dzięki rzetelnemu dziennikarstwu, ciekawym tematom oraz obiektywnemu podejściu do poruszanych zagadnień. Na łamach pisma przedstawiane są problemy społeczno – polityczne i gospodarcze, a także najważniejsze wydarzenia kulturalne. Tygodnik uczestniczy w wielu kampaniach medialnych, patronuje akcjom społecznym, ekonomicznym i edukacyjnym a także obejmuje patronatem najciekawsze wydarzenia kulturalne, liczne koncerty, wystawy, inicjatywy artystyczne. Dzięki współpracy z firmą czytelnicy otrzymali darmowy dostęp do elektronicznej wersji „Gazety Wyborczej”.

III. FORMY PROMOCJI

Oferta akcji promujących czytelnictwo w różnych grupach wiekowych i społecznych w Bibliotece Publicznej Miasta i Gminy w Międzyrzeczu jest niezwykle bogata. Są to zarówno projekty długofalowe, jak i spontaniczne, których celem jest ukazane książki jako źródła informacji, inspiracji, rozrywki. Imprezy, których priorytetem jest wspieranie czytelnictwa i promocja literatury, to edukacyjne kampanie społeczne, festiwale i wydarzenia literackie, spotkania popularyzujące nowości wydawnicze. Jedną z form popularyzacji czytelnictwa są rozmowy o książkach w ramach spotkań w Dyskusyjnych Klubach Książki dla Dorosłych i Młodzieży czy Międzyrzeczekiego Saloniku Literackiego.

W 2022 r. zarejestrowano 4774 czytelników i 56536 wypożyczeń. We wszystkich działaniach wzięło udział łącznie 5259 osób. Liczba łącznie zorganizowanych konkursów, imprez, lekcji bibliotecznych, spotkań autorskich wyniosła 98.

A. NAJWAŻNIEJSZE WYDARZENIA KULTURALNE Z UDZIAŁEM PUBLICZNOŚCI

Lp.	Tytuł i forma zajęć	Miejsce	Liczba uczestników
1.	<i>Kosmiczne Ferie z MOK – Gwiezdna Flota - Warsztaty plastyczne</i>	<i>BPMiG Międzyrzecz</i>	<i>15</i>
2.	<i>Kosmiczne Ferie z MOK – Planety z Gwiezdnym Wojem – Warsztaty plastyczne</i>	<i>BPMiG Międzyrzecz</i>	<i>15</i>
3.	<i>Kosmiczne Ferie z MOK – Noc z Gwiezdnymi Wojnami - Nocny blok zajęć imprez literacko-plastycznych</i>	<i>BPMiG Międzyrzecz</i>	<i>30</i>
4.	<i>Moja ulubiona planeta – zajęcia literackie dla przedszkolaków</i>	<i>Filia Biblioteczna w Bukowcu</i>	<i>10</i>
5.	<i>Kosmos w słoiku – warsztaty plastyczne</i>	<i>Filia Biblioteczna w Kaławie</i>	<i>10</i>
6.	<i>Maluchy w Kosmosie – zajęcia animacyjno-literackie dla dzieci w wieku 4-5 lat</i>	<i>BPMiG Międzyrzecz</i>	<i>20</i>

7.	<i>Kosmiczne rakiety – zajęcia plastyczne</i>	<i>Filia Biblioteczna w Kursku</i>	<i>8</i>
8.	<i>Ufoludki z Marsa – zajęcia plastyczne</i>	<i>Filia Biblioteczna w Kaławie</i>	<i>10</i>
9.	<i>„Graj z nami” – miejska gra z tabletami (WOŚP)</i>	<i>BPMiG Międzyrzecz</i>	<i>25</i>
10.	<i>Spotkanie z Andrzejem Grabowskim – aktorem, autorem książki</i>	<i>BPMiG Międzyrzecz</i>	<i>85</i>
11.	<i>DINOZAURY- zajęcia animacyjno-plastyczne dla dzieci w wieku 4-5 lat</i>	<i>BPMiG Międzyrzecz</i>	<i>25</i>
12.	<i>Spotkanie z Grzegorzem Skorupskim - pisarzem</i>	<i>BPMiG Międzyrzecz</i>	<i>35</i>
13.	<i>„Witaj wiosno” - zajęcia animacyjno-plastyczne dla dzieci w wieku 4-5 lat</i>	<i>BPMiG Międzyrzecz</i>	<i>35</i>
14.	<i>Wieczór z literaturą ukraińską. Zorg. wspólnie z A, Kuźmińską-Świder</i>	<i>BPMiG Międzyrzecz</i>	
15.	<i>Akcja Żonkil Zorg. wspólnie z przedszkolami: Jutrzenka, Tęczowa Akademia, Bajkowy Zakątek oraz ZSCKR w Bobowicku</i>	<i>Miasto Międzyrzecz, BPMiG Międzyrzecz</i>	<i>120</i>
16.	<i>ŚWIĘTO ZIEMI – 2 gry miejskie z tabletami</i>	<i>BPMiG Międzyrzecz, Nadleśnictwo Międzyrzecz, miasto Międzyrzecz MOK</i>	<i>85</i>
17.	<i>Spotkanie z Agnieszką Lingas-Łoniewską -pisarką</i>	<i>BPMiG Międzyrzecz</i>	<i>54</i>
18.	<i>„Motylki, biedronki, pszczołki i inne owady – zajęcia animacyjno-plastyczne dla dzieci w wieku 4-5 lat</i>	<i>BPMiG Międzyrzecz</i>	<i>28</i>
19.	<i>Spotkanie z Alfredem Siateckim-laureatem Wawrzynu Literackiego za 2021</i>	<i>BPMiG Międzyrzecz</i>	<i>35</i>
20.	<i>Noc z Superbohaterami . Zorg. wspólnie z 17 WBZ</i>	<i>BPMiG Międzyrzecz</i>	<i>40</i>
21.	<i>Spotkanie z Ewą Horodyską – himalaistką, połączone z wystawą fotograficzną</i>	<i>BPMiG Międzyrzecz</i>	<i>35</i>
22.	<i>Spotkanie z Bogdanem Rymanowskim -dziennikarzem</i>	<i>Sala widowiskowo-kinowa MOK</i>	<i>230</i>
23.	<i>„Polska prasa po pograniczu Zachodniej Wielkopolski w okresie międzywojennym - spotkanie z prof. Marcelem Tureczkiem</i>	<i>BPMiG Międzyrzecz</i>	<i>25</i>
24.	<i>Recital Artura Chamskiego z okazji Dnia Matki</i>	<i>Sala 203 MOK</i>	<i>80</i>
25.	<i>Debata z Policją „Bezpieczny senior”</i>	<i>PBPMiG Międzyrzecz</i>	<i>35</i>
26.	<i>Spotkanie z Danielem Kocujem -</i>	<i>Filia Biblioteczna Bukowiec</i>	<i>45</i>

	<i>podróżnikiem</i>		
27.	<i>Spotkanie z Katarzyną Sztubą-Frąckowiak połączone z promocją książki o Walerii Misiewicz</i>	<i>BPMiG Międzyrzecz</i>	<i>38</i>
28.	<i>Piknik z „Minionkami” połączony z kiermaszem książek</i>	<i>BPMiG Międzyrzecz</i>	<i>200</i>
29.	<i>Wakacje z MOK 2022 – „Mały botanik” warsztaty makramy</i>	<i>BPMiG Międzyrzecz</i>	<i>15</i>
30.	<i>Wakacje z MOK 2022 – Bransoletki warsztaty tkania na krośnie</i>	<i>BPMiG Międzyrzecz</i>	<i>15</i>
31.	<i>Wakacje z MOK 2022– zajęcia dla dzieci 3-4 lata i 5-6 lat</i>	<i>BPMiG Międzyrzecz</i>	<i>50</i>
32.	<i>Wakacje z MOK 2022 - Pudełka na wakacyjne skarby – warsztaty decoupage</i>	<i>BPMiG Międzyrzecz</i>	<i>27</i>
33.	<i>Wakacje z MOK 2022 – „Nitką malowane” warsztaty tworzenia obrazków</i>	<i>BPMiG Międzyrzecz</i>	<i>25</i>
34.	<i>Wakacje z MOK 2022 - „Bajkowa Noc” w bibliotece dla uczestników półkolonii</i>	<i>BPMiG Międzyrzecz</i>	<i>30</i>
35.	<i>Wakacje z MOK 2022 – Wioska Smerfów – impreza plenerow</i>	<i>BPMiG Międzyrzecz</i>	<i>75</i>
36.	<i>Wakacje z MOK 2022 – Warsztaty skręcania balonów</i>	<i>BPMiG Międzyrzecz</i>	<i>30</i>
37.	<i>Wakacje z MOK 2022 – Świnka Peppa i Królik Binq – zajęcia animacyjno-plastyczne dla dzieci wieku 3-4 lata</i>	<i>BPMiG Międzyrzecz</i>	<i>20</i>
38.	<i>Wakacje z MOK – ozdobne ramki wakacyjne – zajęcia plastyczne</i>	<i>BPMiG Międzyrzecz</i>	<i>20</i>
39.	<i>Wakacje z MOK 2022 – warsztaty stolarskie zorganizowane wspólnie z WTZ w Międzyrzeczu</i>	<i>BPMiG Międzyrzecz</i>	<i>15</i>
40.	<i>Dni Międzyrzecza – 2 gry miejskie z tabletami - 13-go w piątek dla dorosłych(18+) - Misie – rodzinna gra miejska</i>	<i>BPMiG Międzyrzecz, Miasto Międzyrzecz</i>	<i>51</i>
41.	<i>Dożynki Nietoperek – Gra miejska z tabletami</i>	<i>Nietoperek</i>	<i>21</i>
42.	<i>Narodowe Czytanie 2022 – „Ballady i romanse” A.Mickiewicza</i>	<i>BPMiG Międzyrzecz</i>	<i>46</i>
43.	<i>Uroczystość wręczenia sztandaru dla jednostki OSP w Kursku, połączona z sołeckimi dożynkami - zajęcia animacyjno-plastyczne dla dzieci</i>	<i>Filia biblioteczna w Kursku</i>	<i>52</i>
44.	<i>Gra Miejska z tabletami, wspólnie z</i>	<i>Szkoła Muzyczna</i>	<i>40</i>

	<i>Państwową Szkołą Muzyczną I stopnia w Międzyrzeczu</i>		
45.	<i>OGÓLNIPOLSKA NOC BIBLIOTEK - zajęcia plastyczne dla dzieci w wieku 4-5 lat z A. Kaźmierowską - Spotkanie z podróżnikiem Marcinem Korzonkiem - premiera tomiku poezji „Licentia poetica” - warsztaty plastyczne „Lalka na wałku”</i>	<i>BPMiG Międzyrzecz</i>	<i>95</i>
46.	<i>TYDZIEŃ SENIORA- - gry i zabawy MUTW - W drodze po urodę – spotkanie z konsultantkami Oriflame - warsztaty rękodzieła z MUTW - gimnastyka umysłu z Fundacją Inicjatyw Społecznych „Między” - „Gdzie się podziały tamte prywatki” – gra miejska z tabletami - „Stanisław Bareja” – najlepszy komik PRL-u (historia kina)</i>	<i>BPMiG Międzyrzecz</i>	<i>26</i>
47.	<i>Lampiony z dyni warsztaty plastyczne</i>	<i>BPMiG Międzyrzecz</i>	<i>20</i>
48.	<i>„Strraszna noc w bibliotece” Wspólnie z Muzeum - podchody, - zajęcia animacyjno- plastyczne - turniej gier planszowych o Międzyrzeczu</i>	<i>BPMiG Międzyrzecz</i>	<i>37</i>
49.	<i>Spotkanie z Markiem Kamińskim</i>	<i>Sala widowisko-kinowa MOK</i>	<i>327</i>
50.	<i>Andrzejki – zajęcia animacyjno- plastyczne dla dzieci w wieku 6-7 lat</i>	<i>BPMiG Międzyrzecz</i>	<i>55</i>
51.	<i>Spotkanie poetycko-muzyczne z Panią Laurą Łącz - aktorką, poetką i pisarką.</i>	<i>BPMiG Międzyrzecz</i>	<i>62</i>

Sprawozdanie kina Międzyrzecckiego Ośrodka Kultury za rok 2022 r.

I. Informacje ogólne:

1. Liczba tytułów: **112**
2. Liczba seansów: **543**
3. Liczba widzów: **15.846**

II. Liczba filmów polskich:

1. Liczba tytułów: **34**
2. Liczba seansów: **171**
3. Liczba widzów: **6.046**

III. Liczba filmów europejskich:

1. Liczba tytułów: **39**
2. Liczba seansów: **159**
3. Liczba widzów: **3.908**

IV. Edukacja filmowa obejmuje dzieci i młodzież uczestniczącą w lekcjach organizowanych w kinie MOK

Zwiedzanie kina, jest również formą lekcji, która odbywa się w kinie MOK. Zorganizowane grupy-klassy poznają pracę w kinie od samego przyjścia i kupienia biletu, poprzez obejrzenie z bliska ekranu, aparatów projekcyjnych /analogowego i cyfrowego/, przyjrzeniu się z bliska pracy kinooperatora w kabinie. Na koniec w sali kinowej oglądane są projekcje z taśmy 35 mm i cyfrowa. Z tej formy korzystają grupy ze szkół i świetlic profilaktycznych z Międzyrzecza i okolic.

V. Wydarzenia organizowane cyklicznie w kinie MOK:

1. Ferie zimowe – 17.01.2022 r. – 30.01.2022 r. wyświetlonych zostało 21 seansów bajek w promocyjnej cenie biletu, ilość widzów: 680.

2. Filmowe Walentynki w kinie MOK - 13.02.2022 r. – seanse filmowe - 2 seanse i 99 widzów.

3. Poranki Malucha oraz Maluszkowe Kino - cykliczne seanse bajkowe:

- **Poranki Malucha** realizowane są na dużej sali kinowej i odbywają się w niedzielę o godz. 12.00. Bajki pochodzą z regularnego repertuaru kina, w promocyjnej cenie biletu kierowane są do rodziców z małymi dziećmi. Projekcje odbywają się tylko w wersji 2D, dzieci mogą również skorzystać w kawiarni z Kącika Malucha, pobawić się i porysować.
- **Maluszkowe Kino** realizowane jest w kameralnej sali filmowej StopKlatka i odbywa się w niedzielę o godz. 12.15. Sala jest specjalnie przygotowana dla dzieci nawet od 1 roku życia, światło w półmroku, wyciszony dźwięk oraz udostępniona jest wykładzina dla dzieci do zabawy. Bajki puszczane są w blokach, składających się z 5 – 6 odcinków i nie przekraczających 45 minut.
- Liczba seansów: 5
- Liczba widzów: 69

Dla rodziców z małymi dziećmi, przychodzących do kina MOK służy **Kącik Malucha**. W kawiarni Stopklatka znajdują się plastikowe stoliki i krzeselka, a także zabawki, malowanki i puzzle, które zachęcają do wspólnej zabawy. Rodzic w każdej chwili może wyjść z sali kinowej, kiedy tylko dziecko chce na jakiś czas pobawić się w Kąciku

Malucha i wrócić na bajkę. Udostępniane są również materiały edukacyjne, najczęściej książeczki do kolorowania, z krzyżówkami lub zagadkami otrzymywane od dystrybutorów bajek.

4. Kino dla Seniora – cykliczne spotkania w kinie MOK organizowane są raz w miesiącu, seanse filmów wybieranych z bieżącego repertuaru odbywają się do południa o godz. 10.00 dla wszystkich chętnych. Na godzinę przed seansem kino jest otwarte, aby wszyscy widzowie mogli skorzystać z bufetu kawowego, który przygotowany jest w holu kina i proponowany w promocyjnej cenie biletu. Kino dla Seniora cieszy się dużym zainteresowaniem, nawiązana została współpraca z Uniwersytetami Trzeciego Wieku z Międzyrzecza, Skwierzyny, Międzychodu oraz Miedzichowa. Ponieważ wyświetlane są filmy polskie z tej formy korzystają również DPS i Warsztaty Terapii Zajęciowej z Międzyrzecza, Rokitna oraz Skwierzyny. Wszyscy uczestnicy bardzo chętnie przyjeżdżają, aby skorzystać z poczęstunku, nawiązać dyskusje o filmach, a także zyskać nowe kontakty.

- Liczba seansów: 9
- Liczba widzów: 208

5. Dzień Wiosny 21.03.2019 r. – dwa seanse w promocyjnej cenie i 572 widzów.

6. Dzień Dziecka w kinie MOK 01.06.2022 r. – seanse filmowe w promocyjnej cenie biletów oraz upominkami – 3 seanse oraz 642 widzów.

7. W minionym roku odbyło się 26 ogólnopolskich premier filmowych w kinie MOK.

- „O czym dzisiaj marzą zwierzęta” (styczeń),
- „Gierek” (styczeń),
- „Skarb Mikołajka” (luty),
- „Miłość, seks i pandemia” (luty),
- „Miłość jest blisko” (luty),
- „Kryme story. Love story” (luty),
- „Ups 2!. Bunt na Arce” (marzec),
- „Z miłości do mody” (marzec),
- „Zając Max: Misja pisanka” (marzec),
- „Sonic 2 szybki jak błyskawica” (kwiecień),
- „Igrzyska zwierzaków” (maj),
- „Dogtanian. Psi Muszkieterier” (maj),
- „Jurassic world: dominion” (czerwiec),
- „Minionki: wejście Gru” (lipiec),
- „Niezgaszalni” (lipiec),
- „A oni nadal grzeszą, dobry Boże!” (lipiec),
- „Szczęścia chodzą parami” (wrzesień),
- „Zółta” (wrzesień),
- „Niewidzialna wojna” (wrzesień),
- „Ania” (październik),
- „Miłość na pierwszą stronę” (październik),

- „Kopciuszek i kamień życia” (październik),
- Listy do M.5” (listopad),
- „Nie cudzołóż i nie kradnij” (listopad),
- „Kierunek księżyc” (listopad),
- „Śubuk” (listopad).

8. W minionym roku odbyły się Kina Kobiece :

- Liczba seansów: 5
- Liczba widzów: 170.

9. W minionym roku odbyły się Kina Konesera :

- Liczba seansów: 4
- Liczba widzów: 145.

10. W minionym roku odbyły się dwie retransmisje:

- 11.09.2022 r. retransmisja koncertu Andre Rieu,
- 17.09.2022 r. retransmisja koncertu Andre Rieu.

11. Kino Plenerowe:

- 15.07.2022 r. Kino Plenerowe,
- 16.07.2022 r. Kino Plenerowe,
- 22.07.2022 r. Kino Plenerowe,
- 05.08.2022 r. Kino Plenerowe,
- 06.08.2022 r. Kino Plenerowe,
- 12.08.2022 r. Kino Plenerowe,
- 13.08.2022 r. Kino Plenerowe,
- 19.08.2022 r. Kino Plenerowe,
- 20.08.2022 r. Kino Plenerowe,
- 26.08.2022 r. Kino Plenerowe,
- 27.08.2022 r. Kino Plenerowe.

12. Maraton horrorów:

- Liczba seansów: 2,
- Liczba widzów: 200.

13. Współpraca z firmami i instytucjami:

- organizacja dodatkowych seansów filmowych i bajek, po uprzednim zamówieniu,
- współpraca z Lubuską Jednostką Wojewódzką Towarzystwa Pomocy Głuchoniewidomym,
- współpraca z Parafią Św. Jana Chrzciciela w Międzyrzeczu,
- współpraca z Fundacją Inicjatyw Społecznych „Między”,
- współpraca z Klubem Rodzica działający przy Specjalnym Ośrodku Szkolno-Wychowawczym w Międzyrzeczu,
- współpraca ze Stowarzyszeniem Pomoc Dzieciom Niepełnosprawnym,
- współpraca z Specjalnym Ośrodkiem Szkolno-Wychowawczym w Międzyrzeczu,

- sprzedaż karnetów dla zakładów pracy, organizacja seansów dla pracowników,
- współpraca z Parafialnym Zespołem Caritas p.w. św. Jana z Międzyrzecza, z JW 17 WBZ z Międzyrzecza oraz z Aresztem Śledczym z Międzyrzecza,
- zamówienia grupowe dla Uniwersytetu Trzeciego Wieku ze Skwierzyny, Miedzichowa, Międzyrzecza i ZHP drużyna z Międzyrzecza i ze Skwierzyny,
- zamówienia grupowe dla Domów Pomocy Społecznej,
- 20.01.2022 r. pokaz multimedialny filmu „To musi być miłość”,
- 16.02.2022 r. pokaz multimedialny filmu „Skarb Mikołajka”,
- 23.02.2022 r. pokaz multimedialny filmu „Martin i magiczny las”,
- 24.02.2022 r. pokaz multimedialny filmu „Miłość jest blisko”,
- 08.03.2022 r. pokaz multimedialny filmu „Wiki i jej sekret”,
- 09.03.2022 r. pokaz multimedialny filmu „ Ups 2! Bunt na Arce”,
- 16.03.2022 r. pokaz multimedialny filmu „Koniec świata czyli kogel mogel 4”,
- 24.03.2022 r. pokaz multimedialny filmu „Wiki i jej sekret”,
- 29.03.2022 r. pokaz multimedialny filmu „8 rzeczy, których nie wiecie o facetach”,
- 07.04.2022 r. pokaz multimedialny filmu „Pies”,
- 12.04.2022 r. pokaz multimedialny filmu „Za duży na bajki”,
- 13.04.2022 r. pokaz multimedialny filmu „Zajac Max: Misja pisanka”,
- 27.04.2022 r. pokaz multimedialny filmu „Marzec 68”,
- 04.05.2022 r. pokaz multimedialny filmu „Zajac Max: Misja pisanka”,
- 22.06.2022 r. pokaz multimedialny filmu „Miłość jest blisko”,
- 05.10.2022 r. pokaz multimedialny filmu „Orlęta. Grodno’39”,
- 06.10.2022 r. pokaz multimedialny filmu „Pies w rozmiarze XXL”,
- 07.10.2022 r. pokaz multimedialny filmu „Miś Bamse na wulkanie”,
- 12.10.2022 r. pokaz multimedialny filmu „Pies w rozmiarze XXL”,
- 13.10.2022 r. pokaz multimedialny filmu „Orlęta. Grodno’39”,
- 18.10.2022 r. pokaz multimedialny filmu „Orlęta. Grodno’39”,
- 19.10.2022 r. pokaz multimedialny filmu „Orlęta. Grodno’39”,
- 02.11.2022 r. pokaz multimedialny filmu „Johnny”,
- 09.11.2022 r. pokaz multimedialny filmu „Listy do M.5”,
- 05.12.2022 r. pokaz multimedialny filmu „Listy do M.5”,
- 06.12.2022 r. pokaz multimedialny filmu „Świąteczna niespodzianka”,
- 06.12.2022 r. pokaz multimedialny filmu „Kierunek księżyc”,
- 06.12.2022 r. pokaz multimedialny filmu „Świąteczny cud”,
- 07.12.2022 r. pokaz multimedialny filmu „Świąteczna niespodzianka”,
- 20.12.2022 r. pokaz multimedialny filmu „Świąteczna niespodzianka”,
- 21.12.2022 r. pokaz multimedialny filmu „King:mój przyjaciel lew”,
- 21.12.2022 r. pokaz multimedialny filmu „Świąteczny cud”,
- 22.12.2022 r. pokaz multimedialny filmu „Świąteczny cud”,
- 22.12.2022 r. pokaz multimedialny filmu „King: mój przyjaciel lew”.

VI. Kino MOK przynależy i współpracuje z:

1. Polskim Instytutem Sztuki Filmowej,
2. Siecią Polskich Kin Cyfrowych,
3. Siecią Kin Studyjnych i Lokalnych,
4. Filмотeką Narodową – Instytutem Audiowizualnym,
5. KINADS MEDIA- największą w Polsce firmą reklamową w kinach.

Roczne sprawozdanie sekcji Międzyrzeckiego Ośrodka Kultury za 2022 r.

I. Sekcje działające w MOK

Lp.	Nazwa sekcji
1.	Dziecięcy Chór PICCOLO
2.	Sekcja teatralna – 2 grupy: - grupa widowiskowa I - grupa widowiskowa II
3.	Sekcja plastyczna – 5 grup wiekowych
4.	Sekcja szachowa – 2 grupy: - początkująca, - zaawansowana
5.	Sekcja fotograficzna – 2 grupy: - gr. młodsza - gr. starsza
6.	Studio Tańca GOLD dla dzieci i młodzieży – 5 grup wiekowych
7.	Klub Tańca Towarzyskiego FAN DANCE - pierwszy krok - grupa zaawansowana - SENIOR HOBBY: - I-grupa średniozaawansowana, - II-grupa zaawansowana - Kurs Tańca Towarzyskiego
8.	Międzyrzecki Chór Kameralny
9.	Sekcja gier strategicznych
10.	Artystyczne Formy Ruchu – 2 grupy wiekowe - gr. młodsza - gr. starsza
11.	Led dance -taniec nowoczesny z elementami hip-hopu- 3 grupy

II. Występy i osiągnięcia sekcji MOK

Lp.	Data	
Klub Tańca Towarzyskiego FAN DANCE		
1.	styczeń-czerwiec	Doskonalenie umiejętności, przygotowania do nowego sezonu tanecznego

2.	wrzesień-grudzień	Doskonalenie umiejętności
Studio Tańca GOLD		
1.	08.01.2022r.	Udział w 5 urodzinach Studia Tańca REMIX w Międzyzdrojach - I grupa
2.	30.01.2022r.	Udział w 30 Finale WOŚP- MOK
3.	26.02.2022r.	Udział w XIX urodzinach Studia Tańca REMIX w Skwierzynie - I i II grupa
4.	12.03.2022r.	10 urodziny Studia Tańca GOLD - MOK
5.	09.04.2022r.	Udział w Polsko-Niemieckim Festiwalu Tańca w Żarach GOLD 3 - 2x1 miejsce GOLD 2 - 1 i 2 miejsce GOLD 1 - 2x3 miejsce
6.	24.04.2022r.	Otwarcie uroczystości z okazji Mistrzostw Polski w biegu na 10 000 km
7.	04.06.2022r.	Festiwal Tańca w Wolsztynie - I i II grupa GOLD I - 3 miejsce
8.	06.06.2022r.	Turniej Tańca GOLD show - I, II, III, IV grupa, MOK
9.	15.06.2022r.	Koncert podsumowujący roczną działalność GOLD- MOK
10.	03.09.2022r.	Udział w Dniach Międzyzrzecza (GOLD I, GOLD II, GOLD III, GOLD IV)
11.	17.09.2022r.	Występ z okazji nadania sztandaru dla OSP w Kursku- GOLD I, GOLD II, GOLD III
12.	23-27.09.2022r.	Udział w widowisku „Opowieści z Narnii”- MOK
13.	07-08.2022r.	Warsztaty taneczne z Jagodą Klemt- Galik
14.	14.10.2022r.	Warsztaty taneczne z Dominiką Stróżewską i Pawłem Żołądkiem
15.	listopad-grudzień	Sesja do kalendarza 2023
16.	05.12.2022r.	Mikołajkowy Pokaz Talentów - MOK
Sekcja teatralna		
1.	styczeń- czerwiec	Przygotowania do premiery widowiska „Opowieści z Narnii”
2.	28.06.2022r.	Sesja zdjęciowa aktorów i tancerzy przygotowujących się do widowiska „Opowieści z Narnii”
3.	23-27.09.2022r.	Udział w widowisku „Opowieści z Narnii”- MOK
4.	listopad-grudzień	Przygotowania do nowego widowiska
Dziecięcy Chór PICCOLO		
1.	24.06.2022r.	Koncert w Muzycznym Zakątku
2.	30.08.2022r.	Udział w uroczystości wręczenia Stypendiów Burmistrza
	03.09.2022r.	Udział w polsko-niemieckim projekcie Pro Europa Viadrina/ Występ na scenie podczas Dni Międzyzrzecza
3.	23-27.09.2022r.	Udział w widowisku „Opowieści z Narnii”- MOK
4.	18.10.2022r.	Udział w Dniu Edukacji Narodowej- MOK

5.	06.12.2022r.	Udział w Jarmarku Mikołajkowym
Sekcja szachowa		
1.	24.04.2022r.	Turniej Szachowy w SP2 z okazji Mistrzostw Polski w biegu na 10 000 km
2.	03.09.2022r.	Udział w Turnieju Szachowym z okazji Dni Międzyrzecza, MOK
Międzyrzecki Chór Kameralny		
1.	02.01.2022r.	Koncert kolęd w kościele pw. św. Jana w Międzyrzeczu
2.	06.01.2022r.	Koncert kolęd w kościele pw. św. Podwyższenia Krzyża Świętego w Obrzycach
3.	10.09.2022r.	Udział w Dożynkach Gminnych w Nietoperku
Sekcja gier strategicznych		
1.	22.05.2022r.	Turniej gier planszowych - MOK
2.	03.09.2022r.	Udział w Turnieju gier strategicznych z okazji Dni Międzyrzecza, MOK
3.	22-23.10.2022r.	Ogólnopolski Turniej Warhammer 40K- MOK
Artystyczne formy ruchu		
1.	24.04.2022r.	Udział w pikniku szkół, z okazji Mistrzostw Polski w biegu na 10 000 km-SP1
2.	03.09.2022r.	Udział w Dniach Międzyrzecza
3.	23-27.09.2022r.	Udział w widowisku „Opowieści z Narnii” - MOK
Led dance-taniec nowoczesny z elementami hip-hopu		
1.	13.02.2022r.	Festyn charytatywny na hali widowiskowo-sportowej
2.	26.02.2022r.	Otwarcie meczu siatkówki na hali widowiskowo-sportowej
3.	09.04.2022r.	Udział w Festiwalu Tańca w Żarach LED DANCE- 2 miejsce MINI LED DANCE- 3 miejsce WYRÓŻNIENIE-Liliana Wittchen
4.	28.05.2022r.	Udział w Festiwalu tańca w Przytocznej LED DANCE- 1 miejsce MINI LED DANCE- wyróżnienie
5.	04.06.2022r.	Udział w Festynie charytatywnym w Kalsku
6.	22.06.2022r.	Zakończenie sezonu tanecznego - MOK
7.	03.09.2022r.	Udział w Dniach Międzyrzecza
8.	23-27.09.2022r.	Udział w widowisku „Opowieści z Narnii” - MOK
Sekcja plastyczna		
1.	styczeń-czerwiec	Przygotowania do wernisażu
2.	14.06.2022r.	Wernisaż sekcji plastycznej
3.	01.10.2022r.	Plener malarski - Jezioro Głębokie

4.	listopad-grudzień	Przygotowanie kartek świątecznych i prac o tematyce świątecznej
Sekcja fotograficzna		
1.	styczeń-grudzień	Dokumentacja fotograficzna wydarzeń organizowanych przez MOK
2.	luty-maj	Przygotowania do wystawy „Srebro”
3.	14.05.2022r.	Wernisaż wystawy fotograficznej „Srebro”- technika mokrego kolodionu
4.	23.05.2022r.	Uczestnictwo w wystawie „Srebro”- LO w Międzyrzeczu
5.	24.05.2022r.	Uczestnictwo w wystawie „Srebro”- ŚDS
6.	25.05.2022r.	Uczestnictwo w wystawie „Srebro”- CKZiU
7.	02.06.2022r.	Uczestnictwo w wystawie „Srebro”- SP2
8.	06.10.2022r.	Skanowanie archiwalnych fotografii ze Szpitala w Obrzycach
9.	23-27.09.2022r.	Relacja fotograficzna widowiska „Opowieści z Narnii”- MOK

15.3. Informacje dotyczące Międzyrzecckiego Ośrodka Sportu i Wypoczynku

Informacje dotyczące inwestycji zrealizowanych w roku 2022:

1. Hala Widowiskowo-Sportowa:
 - remont elewacji ściany,
 - dostosowanie obiektu dla osób niepełnosprawnych.
2. Pływalnia Miejska:
 - renowacja zewnętrznej powłoki rury zjeżdżalni wodnej,
 - regeneracja wewnętrznego ślizgu zjeżdżalni wodnej,
 - naprawa schodów zjeżdżalni wodnej,
 - wymiana oświetlenia ewakuacyjnego,
 - wymiana desek mostku nad basenem rekreacyjnym,
 - wymiana węgla aktywnego w filtrach układów uzdatniania wody,
 - remont elewacji ściany,
 - dostosowanie obiektu dla osób niepełnosprawnych.

Informacje dotyczące planowanych inwestycji w roku 2023:

1. Hala Widowiskowo-Sportowa:
 - dostosowanie obiektu do korzystania przez osoby niepełnosprawne,
 - remont zadaszeń wejściowych.
2. Pływalnia Miejska:
 - wymiana oświetlenia w części basenu sportowego,
 - wymiana węgla aktywnego w filtrach uzdatniania wody basenowej,
 - dostosowanie obiektu dla osób niepełnosprawnych.
3. Boisko „Orlik”:

- remont dachu budynku szatniowo-magazynowego,
- montaż furtki wejściowej.

ZADANIA I PRACE
zrealizowane na obiekcie Stadionu Miejskiego w 2022 r.

1. Przygotowanie infrastruktury obiektu do zajęć sportowo-rekreacyjnych 2022.
2. Wykonanie rezerwowej instalacji energii elektrycznej zasilającej budkę spikera.
3. Montaż nagłośnienia stałego/stacjonarnego płyty głównej boiska i części lekko-atletycznej.
4. Serwisowanie/regulacja instalacji nawadniania – wymiana dwóch głowic.
5. Przygotowanie obiektu lekkoatletycznego do Mistrzostw Polski w biegu na 10 000 m (mycie bieżni, malowanie/odnowienie linii torowych, mycie trybun i siedzisk, montaż rolek na masztach flagowych, wzmocnienie sygnału internetowego, zakup flag reprezentacyjnych, zakup specjalistycznych pachołków i koszy plastikowych, renowacja podium).
6. Serwisowanie naprawa 4 sztuk bramek „młodzieżowych” (w tym wymiana siatek).
7. Malowanie pomieszczeń MOSiW po Poradni Psychologiczno-Pedagogicznej w budynku administracyjnym stadionu.
8. Uzupelnienie granulatu na boisku ze sztuczną nawierzchnią.
9. Piaskowanie płyty głównej boiska trawiastego.
10. „Gwarancyjne” usunięcie szczelin na połączeniach nawierzchni Mondo.
11. Wyposażenie dwóch nowych szatni w ławko-wieszaki.
12. Wymiana świetlówek na LED-y we wszystkich pomieszczeniach budynku stadionowego.

KALENDARZ IMPREZ I ZAWODÓW SPORTOWYCH 2022
zorganizowanych na stadionie miejskim

L.P.	Data	Klub/stowarzyszenie sportowe
1.	14.01.2022 r.	Budowlani Murzynowo
2.	14.01.2022 r.	Budowlani Murzynowo
3.	17.01.2022 r.	Budowlani Murzynowo
4.	17.01.2022 r.	Budowlani Murzynowo
5.	21.01.2022 r.	Budowlani Murzynowo
6.	21.01.2022 r.	Budowlani Murzynowo
7.	22.01.2022 r.	Orzeł Międzyrzecz - Kosmos 78 Rudnica
8.	28.01.2022 r.	Budowlani Murzynowo
9.	28.01.2022 r.	Budowlani Murzynowo
10.	29.01.2022 r.	GKP Pszczew - Lech Sulechów
11.	29.01.2022 r.	Orzeł Międzyrzecz - GKP Kłodawa
12.	05.02.2022 r.	GKP Pszczew - Victoria Szczaniec
13.	05.02.2022 r.	Orzeł Międzyrzecz - Błękitni Ołobok

14.	06.02.2022 r.	Budowlani Murzynowo - Lubuszanin Drezdenko
15.	06.02.2022 r.	Znicz Trzemeszno - Lubniewiczanka Lubniewice
16.	06.02.2022r.	FC Kursko - Zryw Rzeczyca
17.	10.02.2022 r.	FC Kursko - GKP Kłodawa
18.	12.02.2022 r.	Orzeł Międzyrzecz - Lubniewiczanka Lubniewice
19.	12.02.2022 r.	Orzeł Międzyrzecz - Pogoń Świebodzin
20.	13.02.2022 r.	As Pieski - Radość Staropole
21.	13.02.2022 r.	FC Kursko - Jedność Podmokle
22.	13.02.2022 r.	Błękitni Ołobok - Czarani Drągowina
23.	19.02.2022 r.	Orzeł Międzyrzecz - Tęcza Krosno
24.	20.02.2022 r.	Błękitni Bukowiec - Lubusze Rusinów
25.	20.02.2022 r.	FC Kursko - Rzemieślnik Kwilcz
26.	24.02.2022 r.	FC Kursko - Sokół Dąbrówka Wlkp.
27.	25.02.2022 r.	XXII edycja "Z Podwórka na Stadion o Puchar Tymbarku
28.	26.02.2022 r.	Orzeł Międzyrzecz - Delta Smardzewo
29.	27.02.2022 r.	Błękitni Bukowiec - Kometa Buków
30.	27.02.2022 r.	FC Kursko - Obra Trzciel
31.	01.03.2022 r.	Orzeł Międzyrzecz -ZAP Zbąszynek
32.	05.03.2022 r	Orzeł Międzyrzecz - GKP Bledzew
33.	05.03.2022 r.	As Pieski - Radość Staropole
34.	06.03.2022 r.	Błękitni Bukowiec - Sokół Dąbrówka Wlkp.
35.	06.03.2022 r.	FC Kursko - Odra Glińsk
36.	12.03.2022 r.	Orzeł Międzyrzecz - Rzemieślnik Kwilcz
37.	12.03.2022 r.	Błękitni Bukowiec - Spartak II Deszczno
38.	19.03.2022 r.	Orzeł Międzyrzecz - GKP Pszczew
39.	19.03.2022 r.	Błękitni Bukowiec - As Pieski
40.	20.03.2022 r.	LFA Szczeci - Ślęza Wrocław
41.	23.03.2022 r.	Orzeł Międzyrzecz - Pogoń Świebodzin
42.	26.03.2022 r.	Orzeł Międzyrzecz - Warta Gorzów Wlkp.
43.	27.03.2022 r.	FC Kursko - Mościenko Sienno
44.	02.04.2022 r.	Orzeł Międzyrzecz - Radowiak Drezdenko
45.	07.04.2022 r.	Orzeł Międzyrzecz + 4
46.	09.04.2022 r.	Orzeł Międzyrzecz - Meprozet Stare Kurowo
47.	16.04.2022 r.	Orzeł Międzyrzecz - Warta Słońsk
48.	20.04.2022 r.	Orzeł Międzyrzecz - Warta Gorzów Wlkp.
49.	23.04.2022 r.	PZLA MISTRZOSTWA POLSKI W BIEGU NA 10 000 m.
50.	24.04.2022r.	As Pieski - Pogoń II Skwierzyna
51.	24.04.2022 r.	FC Kursko - Znicz Trzemeszno
52.	30.04.2022 r.	Orzeł Międzyrzecz - Stal Sulęcín
53.	03.05.2022 r.	Orzeł Międzyrzecz - Toroma Torzym
54.	06.05.2022 r.	Orzeł Międzyrzecz - AP Reisa Drezdenko
55.	08.05.2022 r.	As Pieski - Róża II Różanki
56.	08.05.2022 r.	FC Kursko - Chrobry Drzeńsko
57.	13.05.2022 r.	OrzełMiędzyrzecz +3zespoły

58.	14.05.2022 r.	Orzeł Międzyrzecz - Pogoń Krzeszyce
59.	14.05.2022 r.	Orzeł Międzyrzecz - Warta II Gorzów Wlkp.
60.	19.05.2022 r.	Orzeł Międzyrzecz - Stal Sulęcín
61.	20.05.2022 r.	Orzeł Międzyrzecz + 3 zespoły
62.	21.05.2022 r.	Orzeł Międzyrzecz - Spartak Deszczno
63.	22.05.2022 r.	As Pieski - Dąb Górki Noteckie
64.	22.05.2022 r.	FC Kursko - Lubniewiczanka Lubniewice
65.	25.05.2022 r.	Orzeł Międzyrzecz - Stal Sulęcín
66.	25.05.2022 r.	As Pieski - Spartak II Deszczno
67.	28.05.2022 r.	Turniej tenisowy "Dzień Dziecka"
68.	28.05.2022 r.	Orzeł Międzyrzecz - MUKS Kostrzyn n/O
69.	28.05.2022 r.	Orzeł Międzyrzecz - Kosmos 78 Rudnica
70.	29.05.2022 r.	Turniej tenisowy "Dzień Dziecka"
71.	01.06.2022 r.	"DZIEŃ SPORTU SZKOLNEGO"
72.	02.06.2022 r.	Mistrzostwa Powiatu Międzyrzeckiego w LA
73.	03.06.2022 r.	Turniej piłkarski z okazji Dnia Dziecka
74.	05.06.2022 r.	Orzeł Międzyrzecz - Warta IV Gorzów Wlkp.
75.	05.06.2022 r.	FC Kursko - Odra Górzycy
76.	05.06.2022 r.	As Pieski - Błękitni II Lubno
77.	07.06.2022 r.	Reprezentacja Dolnośląskiego ZPN
78.	08.06.2022 r.	LEKKA ATLETYKA INDYWIDUALNA - LOM
79.	10.06.2022 r.	3 BÓJ LEKKOATLETYCZNY - LOM
80.	10.06.2022 r.	BITWA MIAST 2 - Świebodzin* Sulechów* Międzyrzecz*
81.	11.06.2022 r.	Orzeł Międzyrzecz - UKS Chemik Gorzów Wlkp.
82.	11.06.2022 r.	Orzeł Międzyrzecz - GKS Bledzew
83.	18.06.2022 r.	FC Kursko - Pogoń Krzeszyce
84.	19.06.2022 r.	As Pieski - Brunatni Sieniawa
85.	22.06.2022 r.	"Dzień Sportu Szkolnego" SP 2.
86.	22.06.2022 r.	Konsultacja kadry woj.. Lubuskiego dziewcząt r. 2010
87.	23.07.2022 r.	Orzeł Międzyrzecz - Delta Smardzewo
88.	27.07.2022 r.	Kadra woj.. Lubuskiego dziewcząt U12
89.	27.07.2022 r.	Kadra woj. Lubuskiego dziewcząt - Warta Poznań
90.	27.07.2022 r.	Orzeł Międzyrzecz - As Pieski
91.	30.07.2022 r.	Orzeł Międzyrzecz - Zryw Rzeczyca
92.	05.08.2022 r.	Orzeł Międzyrzecz - Stal Sulęcín
93.	06.08.2022 r.	Błękitni Bukowiec - Błyskawica Brzeźno
94.	10.08.2022 r.	Orzeł Międzyrzecz - Lubniewiczanka Lubniewice
95.	12.08.2022 r.	Orzeł Międzyrzecz - Mosienko Sienno
96.	14.08.2022 r.	Błękitni Bukowiec - Radość Staropole
97.	19.08.2022 r.	XVII Memoriał im. Henryka Dobrowolskiego
98.	20.08.2022 r.	XVII Memoriał im. Henryka Dobrowolskiego

99.	21.08.2022 r.	XVII Memoriał im. Henryka Dobrowolskiego
100.	21.08.2022 r.	FC Kursko - Leśnik Lemierzyce
101.	23.08.2022 r.	FC Kursko - Warta Kołczyn
102.	24.08.2022 r.	Orzeł Międzyrzecz - Mościenko Sienno
103.	24.08.2022 r.	Błękitni Bukowiec - Zorza Kowalów
104.	25.08.2022 r.	As Pieski - GKP Kłodawa
105.	27.08.2022 r.	Kadra woj. Lubuskiego dziewcząt
106.	27.08.2022 r.	Kadra woj. Lubuskiego dziewcząt - Warta Poznań
107.	27.08.2022 r.	Orzeł Międzyrzecz - GKP Kłodawa
108.	30.08.2022 r.	Kadra woj. Lubuskiego dziewcząt
109.	02.09.2022 r.	Orzeł Międzyrzecz - Meprozet Stare Kurowo
110.	03.09.2022 r.	Turniej tenisowy "DNI MIĘDZYRZECZA"
111.	03.09.2022 r.	GRAND PRIX WOJ.. LUBUSKIEGO AMATORÓW W LA.
112.	04.09.2022 r.	Orzeł II Międzyrzecz - Błękitni Dobiegniew
113.	04.09.2022 r.	FC Kursko - Iskra Głuchowo
114.	07.09.2022 r.	Orzeł Międzyrzecz - Piast Karnin
115.	08.09.2022 r.	FC Kursko - Warta Słońsk
116.	10.09.2022 r.	Błękitni Bukowiec - Smogórzanka Smogóry
117.	11.09.2022 r.	Orzeł Międzyrzecz + 3
118.	14.09.2022 r.	Kadra woj. Lubuskiego dziewcząt
119.	17.09.2022 r.	Orzeł Międzyrzecz - Pogoń Skwierzyna
120.	17.09.2022 r.	Orzeł Międzyrzecz - Lubuszanin Drezdenko
121.	17.09.2022 r.	Orzeł Międzyrzecz - Warta Wawrów
122.	18.09.2022 r.	As Pieski - KS Białcz
123.	18.09.2022 r.	FC Kursko - Zew Dąbroszyn
124.	20.09.2022 r.	FC Kursko - Róża Różanki
125.	22.09.2022 r.	Orzeł II Międzyrzecz - Orzeł Międzyrzecz
126.	24.09.2022 r.	Orzeł Międzyrzecz - 3
127.	24.09.2022 r.	Błękitni Bukowiec - Błyskawica Brzeźno
128.	01.10.2022 r.	Orzeł Międzyrzecz - GKS Kłodawa
129.	01.10.2022 r.	Orzeł Międzyrzecz - Warta III Gorzów Wlkp.
130.	01.10.2022 r.	FC Kursko - Ilanka II Rzepin
131.	02.10.2022 r.	Orzeł Międzyrzecz - Meprozet Stare Kurowo
132.	02.10.2022 r.	As Pieski - Błękitni Bukowiec
133.	02.10.2022 r.	Orzeł Międzyrzecz - Progres SHR Wojcieszycy
134.	04.10.2022 r.	FC Kursko - Warta Gorzów Wlkp.
135.	05.10.2022 r.	Orzeł Międzyrzecz - Celuloza Kostrzyn n/O
136.	08.10.2022 r.	Orzeł Międzyrzecz - Warta III Gorzów Wlkp.
137.	08.10.2022 r.	Orzeł II Międzyrzecz - Pogoń Skwierzyna
138.	08.10.2022 r.	Błękitni Bukowiec - KS Białcz
139.	11.10.2022 r.	Turniej piłkarski o "Puchar Dyrektora CKZiU"
140.	12.10.2022 r.	Kadra woj. Lubuskiego dziewcząt
141.	13.10.2022 r.	MUKS Kostrzyn - Ladies Gorzów Wlkp.
142.	15.10.2022 r.	Orzeł Międzyrzecz - Błękitni Dobiegniew
143.	15.10.2022 r.	Orzeł Międzyrzecz - Łucznik Strzelce Kraj.

144.	15.10.2022 r.	Orzeł Międzyrzecz - Pogoń II Skwierzyna
145.	16.10.2022 r.	As Pieski - Zjednoczeni Jeniniec
146.	16.10.2022 r.	FC Kursko - GKS Bledzew
147.	22.10.2022 r.	Orzeł II Międzyrzecz - Warta III Gorzów Wlkp.
148.	22.10.2022 r.	Orzeł Międzyrzecz - Polonia Lipki Wielkie
149.	22.10.2022 r.	Orzeł Międzyrzecz - Łucznik Strzelce Kraj.
150.	22.10.2022 r.	KKS Kalisz (II liga)
151.	23.10.2022 r.	FC Kursko - Zorza Kowalów
152.	29.10.2022 r.	Orzeł Międzyrzecz - Warta Kołczyn
153.	30.10.2022 r.	Orzeł Międzyrzecz - Junior Casada Różanki
154.	30.10.2022 r.	Błękitni Bukowiec - Celuloza II Kostrzyn n/O
155.	30.10.2022 r.	As Pieski - Brunatni Sieniawa
156.	05.11.2022 r.	Orzeł II Międzyrzecz - Spartak Deszczno
157.	05.11.2022 r.	Orzeł Międzyrzecz - Budowlani Murzynowo
158.	05.11.2022 r.	Orzeł Międzyrzecz - Lubuszain Drezdenko
159.	06.11.2022 r.	FC Kursko - Pogoń Krzeszyce
160.	06.11.2022 r.	Reprezentacja Polski U15
161.	11.11.2022 r.	BIEG NIEPODLEGŁOŚCI
162.	12.11.2022 r.	Orzeł Międzyrzecz - Stilon II Gorzów Wlkp.
163.	18.11.2022 r.	As Pieski - Błękitni Bukowiec
164.	25.11.2022 r.	Orzeł Międzyrzecz - KP Baczyna
165.	25.12.2022 r.	As Pieski - Pogoń Skwierzyna (junior)
166.	27.11.2022 r.	As Pieski - Znicz Trzemeszno
167.	02.12.2022 r.	Orzeł Międzyrzecz
168.	02.12.2022 r.	As Pieski
169.	05.12.2022 r.	Orzeł Międzyrzecz - Pogoń Świebodzin
170.	10.12.2022r.	Orzeł Międzyrzecz - Pogoń Skwierzyna (Akademia)
171.	09.12.2022 r.	As Pieski
172.	16.12.2022 r.	As Pieski

Kalendarz imprez sportowych 2022 organizowanych na hali widowiskowej

Lp.	Data	Nazwa wydarzenia
1	2022.01.09	LO MIĘDZYRZECZ - ROSOMAK
2	2022.01.09	RADOŚĆ OLDBOJE - AUTOSERWIS LEŚKIEWICZ
3	2022.01.09	ROSOMAK - PB BUDOWNICTWO
4	2022.01.09	AUTOSERWIS LEŚKIEWICZ - LO MIĘDZYRZECZ
5	2022.01.09	PB BUDOWNICTWO - RADOŚĆ OLDBOJE
6	2022.01.16	Orzeł Cup - Międzyrzecz-Świebodzin-Przytoczna -kat. Skrzat
7	2022.01.17	Ferie zimowe - otwarta hala
8	2022.01.18	Ferie zimowe - otwarta hala
9	2022.01.19	Ferie zimowe - otwarta hala
10	2022.01.20	Ferie zimowe - otwarta hala

11	2022.01.21	Ferie zimowe - otwarta hala
12	2022.01.23	RADOŚĆ OLDBOJE - AUTOSERWIS LEŚKIEWICZ
13	2022.01.23	AUTOSERWIS LEŚKIEWICZ - ROSOMAK
14	2022.01.23	RADOŚĆ OLDBOJE - AUTOSERWIS LEŚKIEWICZ
15	2022.01.23	ROSOMAK - PB BUDOWNICTWO
16	2022.01.24	Ferie zimowe - otwarta hala
17	2022.01.25	Ferie zimowe - otwarta hala
18	2022.01.26	Ferie zimowe - otwarta hala
19	2022.01.27	Ferie zimowe - otwarta hala
20	2022.01.28	Ferie zimowe - otwarta hala
21	2022.01.30	Turniej Orzeł Cup - kat. Młodzik
		LUTY 2022.
22	2022.02.05	Turniej z cyklu Orzeł Cup kat. Orlik
23	2022.02.12	Turniej z cyklu Orzeł Cup kat. Żak
24	2022.02.24	Puchar Tymbarku - etap powiatowy dziewczęta U 8
25	2022.02.24	Puchar Tymbarku - etap powiatowy chłopcy U 8
26	2022.02.24	Puchar Tymbarku - etap powiatowy dziewczęta U 10
27	2022.02.24	Puchar Tymbarku - etap powiatowy chłopcy U 10
28	2022.02.26	Finał wojewódzkiej ligi młodzików
29	2022.02.26	KS Orzeł Międzyrzecz - Trefl II Gdańsk
		MARZEC 2022.
30	2022.03.18	1/4 Mistrzostw Polski Młodzików
31	2022.03.19	1/4 Mistrzostw Polski Młodzików
32	2022.03.19	KS Orzeł Międzyrzecz - Joker Powiat Pilski
33	2022.03.20	1/4 Mistrzostw Polski Młodzików
	2022.03.01	
		MAJ 2022.
34	2022.05.28	Międzyrzeczka Dziesiątka - Bieg Weterana
		CZERWIEC 2022.
35	2022.06.01	Dzień Dziecka z Burmistrzem
36	2022.06.04	Gminne zawody strażackie dla dzieci
		LIPIEC 2022.
37	2022-07-02	budowanie recyklingowego toru kuleczkowego OW
38	2022.07.05	strefa sportu i rekreacji
41	2022.07.12	strefa sportu i rekreacji
42	2022.07.19	strefa sportu i rekreacji
43	2022.07.23	Turniej siatkówki plażowej
44	2022.07.27	strefa sportu i rekreacji
45	2022.07.30	Rajd Hobby Horse - budowanie parkuru
		SIERPIEŃ 2022.
46	2022.08.03	strefa sportu i rekreacji
47	2022.08.06	Happy Bus gry i zabawy dla dzieci
48	2022.08.07	Happy Bus gry i zabawy dla dzieci
49	2022.08.10	strefa sportu i rekreacji
50	2022.08.27	IX rajd samochodów zabytkowych

WRZESIEŃ 2022.		
51	2022.09.04	Rowerowe Show
52	2022.09.16	Zawody pływackie 17 WBZ
53	2022.09.17	KS Orzeł Międzyrzecz- MLKS Iwaniccy Gubin
54	2022.09.17	Enea Energetyk Poznań-Ikar Legnica
55	2022.09.17	ENEA Energetyk Poznań-MLKS Iwaniccy Gubin
56	2022.09.17	KS Orzeł Międzyrzecz-ikar Legnica
57	2022.09.18	MLKS Iwaniccy Gubin-Ikar Legnica
58	2022.09.18	KS Orzeł Międzyrzecz-ENEA Energetyk Poznań
PAŹDZIERNIK 2022.		
59	2022.10.01	KS Orzeł Międzyrzecz-MKS Ikar Legnica
60	2022.10.08	UKS Jedyńka Międzyrzecz- MKS Gubin
61	2022.10.15	UKS Jedyńka Międzyrzecz - GSZS SP 17/Atak Gorzów
62	2022.10.15	Otwarcie Sali wiejskiej Kęszycza Leśna - zabawy na zamku dmuchanym
63	2022.10.15	KS Orzeł - Anioły Toruń
64	2022.10.22	Otwarty turniej tenisa stołowego
65	2022.10.23	KS Orzeł Międzyrzecz - Iwaniccy Gubin
LISTOPAD 2022.		
66	2022.11.05	UKS Jedyńka Międzyrzecz - UKS 13 Zielona Góra
67	2022.11.05	KS Orzeł Międzyrzecz - Konspol Słupca
68	2022.11.06	Turniej tenisa ziemnego
69	2022.11.11	VI Bieg Niepodległości
70	2022.11.11	Mały Bieg Niepodległości
71	2022.11.16	Mistrzostwa Gminy w pływaniu
72	2022.11.19	KS Orzeł Międzyrzecz - Sobieski Arena Żagań
73	2022.11.20	Pływacka bitwa miast
74	2022.11.25	Turniej siatkówki pracowników AS
75	2022.11.26	Dzień podchorążego- dmuchańce, strzelectwo
GRUDZIEŃ 2022.		
76	2022.12.05	Rosomak - Tygrysy Futbolu
77	2022.12.05	Sklep Meblowy Hasaj - Bukpol Meble do Gastronomi
78	2022.12.05	PB Budownictwo - Orlikowcy
79	2022.12.05	Oldboje - Koguty Holywood
80	2022.12.10	Mikołajkowe zawody Judo
81	2022.12.15	Wigilia Gminna
82	2022.12.17	UKS Jedyńka Międzyrzecz - Tęcza-Volley Gubin/Krosno

15.4. Informacje dotyczące MRU

Międzyrzeczki Rejon Umocniony Muzeum Fortyfikacji i Nietoperzy w Pniewie realizuje dwa projekty:

- w Programie Współpracy INTERREG V A Brandenburgia – Polska 2014-2020 w ramach celu „Europejska Współpraca Terytorialna” Europejskiego Funduszu Rozwoju Regionalnego, Projekt „Na szlaku wspólnej historii”, ten projekt jest realizowany wspólnie z Muzeum Wzgórza Seelow. MRU – Muzeum jest liderem projektu, w którym oprócz międzynarodowej współpracy młodzieży przewidziano przebudowę wraz z rozbudową pawilonu wystawowego w Pniewie oraz uruchomienie podziemnej kolejki do przewozu turystów, wykonano monitoring wizyjny dla bezpieczeństwa turystów oraz system łączności bezprzewodowej;

- projekt „Natura Viadrina+” realizowany jest przez 5 partnerów po obu stronach granicy i jego głównym celem jest ochrona siedlisk zwierząt chronionych. Na terenie należącym do muzeum MRU oprócz badań naukowych zainstalowano system monitorujący mikroklimat, monitoring wizyjny pilnujący krat, postawiono kraty zabezpieczające teren rezerwatu oraz wykonano i ułożono pokrywy studzienek odwadniających znajdujących się w podziemnych korytarzach zgodnie z zaleceniami nadzoru przyrodniczego a także udostępniono wystawę dotyczącą nietoperzy w podszybiu obiektu Pz. W 717 przeznaczonej dla dzieci i młodzieży.

Ponadto Muzeum prowadzi następujące działania:

- konferencje, prelekcje historyczne,
- bieżące zabezpieczenie Rezerwatu Nietoperek,
- stworzono nową wystawę dotyczącą Fabryki silników samolotowych, umieszczoną pod ziemią na dworcu Hendrich.

Zakończyła się budowa nowej siedziby Muzeum Fortyfikacji i Nietoperzy. Obiekt kosztował 8 mln. 750 tys. zł i został wybudowany m.in. dzięki unijnej dotacji wynoszącej 6 mln. 280 tys. zł. Budowa trwała dwa lata. Jej ukoronowaniem było otwarcie nowego muzeum, w którym uczestniczyło kilkudziesięciu gości i pasjonatów fortyfikacji. Dwukondygnacyjny obiekt ma kształt bunkra. Jego sercem jest sala wystawiennicza o powierzchni 200 m kw. Muzeum sąsiaduje z bunkrem nr 717, w którym znajduje się wejście do jedynej w Międzyrzeczkim Rejonie Umocnionym całorocznej podziemnej trasy turystycznej. Nowością jest tam kolejka wąskotorowa, która została już uruchomiona.

16. Informacja na temat stanu oświaty i edukacji w 2022 r.

EDUKACJA I OPIEKA PRZEDSZKOLNA

Prowadzenie i utrzymanie placówek oświatowych jest zadaniem własnym gmin, na które Gmina Międzyrzecz otrzymuje subwencję oświatową oraz dotację przedszkolną. W roku 2022 na zadania bieżące i majątkowe w zakresie oświaty i wychowania oraz opieki przedszkolnej w budżecie Gminy Międzyrzecz przeznaczono kwotę **39.663.458,64 zł.**

Na kwotę tę składają się:

- subwencja oświatowa - **16.290.130,00 zł,**

- środki zewnętrzne - **1.629.274,84 zł,**
- środki z budżetu gminy - **21.744.053,80 zł,**

(wpływy z usług, opłat i różnych dochodów ujęte w dziale 801 – 2.173.588,60 zł).

Ogółem w roku 2022 opieką edukacyjną i wychowawczą objęto 2.968 (stan na 30.09.2022 r.) dzieci i uczniów, w tym:

- 1 988 uczniów w szkołach podstawowych,
- 982 dzieci w przedszkolach i oddziałach przedszkolnych, z czego:
 - 446 w publicznych przedszkolach,
 - 418 w oddziałach przedszkolnych w szkołach podstawowych,
 - 118 w przedszkolach niepublicznych.

Ponadto w Zespole Klubów Dziecięcych opieką objęto 99 dzieci w placówkach opieki nad dziećmi w wieku do lat 3, w tym:

- 63 dzieci w Zespole Klubów Dziecięcych na dzień 30.09.2022 r.,
- 36 dzieci w Niepublicznym Żłobku.

EDUKACJA PRZEDSZKOLNA W GMINIE MIĘDZYRZECZ W ROKU 2022

W roku 2022 w Gminie Międzyrzecz funkcjonowały 3 przedszkola publiczne, tj.:

1. Przedszkole Nr 1 z Grupami Żłobkowymi „Pod Jarzębinką”, ul. dr. T. Podbielskiego 1, 66-300 Międzyrzecz,
2. Przedszkole Nr 4 „Bajkowa Kraina”, ul. Zachodnia 8, 66-300 Międzyrzecz,
3. Przedszkole Nr 6 im. Jana Brzechwy, ul. Mickiewicza 25, 66-300 Międzyrzecz.

Tabela Nr 1. Stan organizacji przedszkoli publicznych w roku szkolnym 2021/2022 r. na dzień 30.09.2021 r.

Lp.	Placówka	Liczba oddziałów	Liczba dzieci
1.	Przedszkole Nr 1	6	142
2.	Przedszkole Nr 4	6	149
3.	Przedszkole Nr 6	6	140
Razem		18	431

Tabela Nr 2. Stan organizacji przedszkoli publicznych w roku szkolnym 2022/2023 r. na dzień 30.09.2022 r.

	Placówka	Liczba oddziałów	Liczba dzieci
1.	Przedszkole Nr 1	6	144
2.	Przedszkole Nr 4	6	155
3.	Przedszkole Nr 6	6	147
Razem		18	446

W Gminie Międzyrzecz w roku 2022 funkcjonowały 4 niepubliczne przedszkola, tj.:

1. Przedszkole Niepubliczne „Bajkowy Zakątek”, ul. Ściegiennego 1, 66-300 Międzyrzecz,
2. Przedszkole Niepubliczne „Tęczowa Akademia”, ul. Wojska Polskiego 9, 66-300 Międzyrzecz,
3. Przedszkole Niepubliczne „Bocianie Gniazdo”, ul. Świerczewskiego 49, 66-300 Międzyrzecz,
4. Przedszkole Niepubliczne „Jutrzenka”, ul. Spokojna 6, 66-300 Międzyrzecz.

Tabela Nr 3. Stan organizacji przedszkoli niepublicznych w roku szkolnym 2021/2022 na dzień 30.09.2021 r.

Placówka		Liczba dzieci
1	Przedszkole Niepubliczne „Tęczowa Akademia”	25
2	Przedszkole Niepubliczne „Bajkowy Zakątek”	21
3	Przedszkole Niepubliczne „Bocianie Gniazdo”	22
4	Przedszkole Niepubliczne „Jutrzenka”	47
Razem		115

Tabela Nr 4. Stan organizacji przedszkoli niepublicznych w roku szkolnym 2022/2023 na dzień 30.09.2022 r.

Placówka		Liczba dzieci
1	Przedszkole Niepubliczne „Tęczowa Akademia”	20
2	Przedszkole Niepubliczne „Bajkowy Zakątek”	21
3	Przedszkole Niepubliczne „Bocianie Gniazdo”	24
4	Przedszkole Niepubliczne „Jutrzenka”	50
Razem		115

EDUKACJA SZKOLNA W GMINIE MIĘDZYRZECZ W ROKU 2022

W roku 2022 samorząd Międzyrzecza prowadził 7 szkół podstawowych, do których uczęszczało średniorocznie 2 400 uczniów.

Tabela Nr 5. Stan organizacji szkół podstawowych w roku szkolnym 2021/2022 na dzień 30.09.2021 r.

Lp.	Nazwa placówki	Liczba oddziałów			Liczba uczniów i dzieci			liczba dzieci i uczniów w rozbięciu na oddziały/klasy								
		liczba oddziałów szkolnych	liczba oddziałów przedszkolnych	razem	liczba uczniów klas I - VIII	liczba dzieci w oddz. przedszkolnych	razem	Oddział przedszkolny	klasa I	klasa II	klasa III	klasa IV	klasa V	klasa VI	klasa VII	klasa VIII
1	Szkoła Podstawowa Nr 1	14	2	16	305	44	349	44	40	28	45	52	16	25	44	55
2	Szkoła Podstawowa Nr 2	24	3	27	527	73	600	73	66	68	63	70	66	22	91	81
3	Szkoła Podstawowa Nr 3	20	6	26	460	146	606	146	69	50	46	69	45	14	95	72
4	Szkoła Podstawowa Nr 4	11	3	14	158	70	228	70	23	25	21	14	0	17	29	29
5	Szkoła Podstawowa Nr 6	16	1	17	361	25	386	25	48	48	40	44	56	0	57	68
6	Szkoła Podstawowa w Bukowcu	6	2	8	77	38	115	38	10	13	0	14	0	13	14	13
7	Szkoła Podstawowa w Kaławie	8	2	10	116	40	156	40	11	12	14	12	15	11	19	22
Ogółem		99	19	118	2004	436	2440	436	267	244	229	275	198	102	349	340

Tabela Nr 6. Stan organizacji szkół podstawowych i gimnazjów w roku szkolnym 2022/2023 na dzień 30.09.2022 r.

Lp.	Nazwa placówki	Liczba oddziałów			Liczba uczniów i dzieci			liczba dzieci i uczniów w rozbiciu na oddziały/klassy								
		liczba oddziałów szkolnych	liczba oddziałów przedszkolnych	razem	liczba uczniów klas I-VIII	liczba dzieci w oddziałach przedszkolnych	razem	Oddział przedszkolny	klasa I	klasa II	klasa III	klasa IV	klasa V	klasa VI	klasa VII	klasa VIII
1	Szkoła Podstawowa Nr 1	15	2	17	292	47	339	47	36	44	31	45	54	16	25	41
2	Szkoła Podstawowa Nr 2	23	3	26	522	75	597	75	68	62	74	60	72	71	22	93
3	Szkoła Podstawowa Nr 3	19	5	24	449	126	575	126	53	66	51	53	67	49	17	93
4	Szkoła Podstawowa Nr 4	11	3	14	161	67	228	67	19	22	28	23	15	1	17	36
5	Szkoła Podstawowa Nr 6	15	1	16	362	22	384	22	53	52	52	43	44	57	0	61
6	Szkoła Podstawowa w Bukowcu	6	2	8	71	36	107	36	9	9	13	0	13	0	14	13
7	Szkoła Podstawowa w Kaławie	8	2	10	131	46	177	46	19	16	16	15	14	17	14	20
Ogółem		97	18	115	1988	419	2407	419	257	271	265	239	279	211	109	357

Organizacja pracy szkół i przedszkoli, dla których organem prowadzącym jest Gmina Międzyrzecz, opiera się na arkuszach organizacji szkół i przedszkoli. Określają one szczegółową organizację nauczania, wychowania i opieki w danym roku szkolnym.

Arkusz organizacji szkoły lub przedszkola opracowuje dyrektor szkoły lub przedszkola, po zasięgnięciu opinii zakładowych organizacji związkowych. Następnie, po zasięgnięciu opinii organu sprawującego nadzór pedagogiczny, arkusz organizacji szkoły i przedszkola zatwierdza organ prowadzący, tj. Burmistrz Międzyrzecza.

Na podstawie zatwierdzonego arkusza organizacji szkoły dyrektor szkoły, z uwzględnieniem zasad ochrony zdrowia i higieny pracy, ustala tygodniowy rozkład zajęć określający organizację zajęć edukacyjnych.

Wsparcie uczniów o specjalnych potrzebach edukacyjnych w Gminie Międzyrzecz

Uczeń ze specjalnymi potrzebami edukacyjnymi to zarówno ten, który posiada orzeczenie o potrzebie kształcenia specjalnego, ma trudności w realizowaniu wymagań programowych ze względu na funkcjonowanie poznawczo-percepcyjne (m.in. dysleksja, dysortografia, dyskalkulia), zdrowotne, ograniczenia środowiskowe (dzieci emigrantów, z rodzin niewydolnych wychowawczo), jak również uczeń uzdolniony. Rozpoznanie specjalnych potrzeb edukacyjnych pozwala na właściwy dobór metod, środków i oddziaływań dydaktyczno-wychowawczych, prowadzący do zaspokojenia potrzeb, a tym samym do stworzenia optymalnych warunków rozwoju intelektualnego i osobowościowego. Gmina Międzyrzecz stara się poświęcać uczniom ze specjalnymi potrzebami edukacyjnymi szczególną uwagę i umiejętnie wspomagać ich rozwój z zastosowaniem różnorodnych form i metod pracy przez specjalistów. Szkoły podejmowały różnego rodzaju działania, ukierunkowane zarówno na uczniów posiadających orzeczenia o potrzebie kształcenia specjalnego, jak i tych którzy mają trudności w realizacji standardów wymagań programowych. Należały do nich m.in.:

- dostosowywanie wymagań edukacyjnych do potrzeb uczniów;
- indywidualizacja procesu nauczania przez m.in. wydłużanie czasu pracy,
- nagradzanie wysiłku wkładanego w pracę, zróżnicowanie prac domowych;
- zajęcia rewalidacyjne i socjoterapeutyczne;
- zajęcia dydaktyczno - wyrównawcze;
- zajęcia terapii pedagogicznej;
- zajęcia logopedyczne;
- gimnastyka korekcyjna;
- zajęcia o charakterze terapeutycznym;
- zajęcia korekcyjno-kompensacyjne;
- terapia integracji sensorycznej;
- włączanie w organizację imprez i uroczystości szkolnych;
- nauczanie indywidualne (organizuje się na czas określony wskazany w orzeczeniu o potrzebie indywidualnego nauczania, w sposób zapewniający wykonanie zaleceń określonych w orzeczeniu - uczeń realizuje wszystkie obowiązkowe zajęcia edukacyjne wynikające z ramowego planu nauczania danego typu i rodzaju szkoły, dostosowane do jego potrzeb rozwojowych i edukacyjnych oraz możliwości psychofizycznych);

- zindywidualizowana ścieżka kształcenia (dla uczniów, którzy mogą uczęszczać do przedszkola lub szkoły, jednak ze względu na trudności w funkcjonowaniu wynikającym ze stanu zdrowia nie mogą realizować wszystkich zajęć wspólnie z oddziałem i wymagają dostosowania organizacji i procesu nauczania do ich specjalnych potrzeb edukacyjnych);
- indywidualny program nauczania (umożliwia rozwijanie wiedzy ucznia w obszarach, w których wykazuje szczególne – wyższe od przeciętnych – predyspozycje do nauki, w czasie zajęć edukacyjnych w szkole);
- indywidualny tok nauki (realizuje uczeń, który kształci się w zakresie jednego, kilku lub wszystkich obowiązujących zajęć edukacyjnych, przewidzianych w tygodniowym rozkładzie zajęć dla danej klasy, według programu dostosowanego do jego uzdolnień, zainteresowań i możliwości edukacyjnych).

Tabela Nr 7. Liczba dzieci z niepełnosprawnością w roku szkolnym 2021/2022 na dzień 30.09.2021 r.

Lp.	Placówka	liczba dzieci/uczniów w podziale na niepełnosprawności								
		dzieci z niepełnosprawnością sprzężoną	uczniowie słabowidzący	uczniowie słabosłyszący,	uczniowie z niepełnosprawnością ruchową w tym z afazją	Uczniowie z niepełnosprawnością intelektualną w stopniu lekkim	Dzieci i uczniowie z niepełnosprawnością w stopniu umiarkowanym	Dzieci i uczniowie z autyzmem, w tym z zespołem Aspergera	uczniowie zagrożeni niedostosowaniem	uczniowie niedostosowani społecznie
1.	Przedszkole Nr 4						2	2		
2.	Szkoła Podstawowa Nr 1	1			2	10			1	
3.	Szkoła Podstawowa Nr 2	2				10			2	
4.	Szkoła Podstawowa Nr 3		2	1	3	4		3		
5.	Szkoła Podstawowa Nr 4				2		2	1	2	1
6.	Szkoła Podstawowa Nr 6			2	2	3	1	1		
7.	Szkoła Podstawowa w Bukowcu				1	3				
8.	Szkoła Podstawowa w Kaławie	1				3				
Razem		4	2	3	10	33	5	7	5	1

Tabela Nr 8. Liczba dzieci z niepełnosprawnością w roku szkolnym 2022/2023 na dzień 30.09.2022 r.

Lp.	Placówka	liczba dzieci/uczniów w podziale na niepełnosprawności								
		dzieci z niepełnosprawnością sprzężoną	uczniowie słabowidzący	uczniowie słabosłyszący,	uczniowie z niepełnosprawnością ruchową w tym z afazją	Uczniowie z niepełnosprawnością intelektualną w stopniu lekkim	Dzieci i uczniowie z niepełnosprawnością w stopniu umiarkowanym	Dzieci i uczniowie z autyzmem, w tym z zespołem Aspergera	uczniowie zagrożeni niedostosowaniem społecznym	uczniowie niedostosowani społecznie
1.	Przedszkole Nr 4				4			2		
2.	Szkoła Podstawowa Nr 1	1			2	5		1	1	
3.	Szkoła Podstawowa Nr 2	2			3	8		3	4	
4.	Szkoła Podstawowa Nr 3		1	1	4	3		3	2	
5.	Szkoła Podstawowa Nr 4	1				2		1	6	1
6.	Szkoła Podstawowa Nr 6			2	1	2	1	2		
7.	Szkoła Podstawowa w Bukowcu				1	2		2		
8.	Szkoła Podstawowa w Kaławie	1				2		1		
Razem		5	1	3	15	24	1	15	13	1

Edukacja ukraińskich dzieci w Gminie Międzyrzecz

Sytuacja w Ukrainie, w związku z konfliktem zbrojnym na terytorium tego państwa, spowodowała zwiększony napływ ukraińskich uczniów do polskich placówek oświatowych. Włączenie dzieci z Ukrainy do polskiego systemu oświaty wymusiło nowelizację rozporządzenia Ministra Edukacji Narodowej z dnia 28 lutego 2019 r. w sprawie szczegółowej organizacji publicznych szkół i publicznych przedszkoli (Dz. U. poz. 502). W roku szkolnym 2021/2022 zwiększono dopuszczalną liczbę dzieci w oddziale przedszkolnym oraz w klasach I-III szkoły podstawowej. W takim przypadku liczba dzieci w:

- oddziale przedszkolnym może wynieść maksymalnie 28 dzieci,
- w klasach I-III liczbę tę można zwiększyć o nie więcej niż 2 w sytuacji, gdy w okresie od rozpoczęcia do zakończenia zajęć dydaktyczno-wychowawczych zostaje przyjęty z urzędu uczeń mieszkający w obwodzie tej szkoły.

Dzieci i młodzież z Ukrainy w wieku obowiązku szkolnego i obowiązku nauki (7-18 lat) są przyjmowani do publicznych szkół oraz obejmowani opieką i nauczaniem na warunkach dotyczących obywateli polskich. Przyjmowanie do szkół odbywa się w ciągu całego roku szkolnego, a ustalenie klasy, w której kontynuowana jest nauka, odbywa się na podstawie

sumy ukończonych lat nauki szkolnej za granicą. Cudzoziemcy, którzy nie posługują się językiem polskim w stopniu umożliwiającym korzystanie z nauki w szkole, mogą uczestniczyć w dodatkowych zajęciach z języka polskiego. Uczniowie ukraińscy, w związku z doświadczeniem migracyjnym, mogą również być objęci pomocą psychologiczno-pedagogiczną.

Tabela Nr 9. Liczba dzieci i uczniów z Ukrainy w przedszkolach i szkołach na dzień 30.09.2022 r.

Lp.	Placówka	Liczba dzieci i uczniów ukraińskich		Łącznie liczba dzieci i uczniów
		Liczba dzieci w przedszkolach i oddziałach przedszkolnych	Liczba uczniów	
1.	Przedszkole Nr 1	4		4
2.	Przedszkole Nr 4	6		6
3.	Przedszkole Nr 6	4		4
4.	Szkoła Podstawowa Nr 1	3	17	20
5.	Szkoła Podstawowa Nr 2	1	23	24
6.	Szkoła Podstawowa Nr 3	6	26	32
7.	Szkoła Podstawowa Nr 4	2	6	8
8.	Szkoła Podstawowa Nr 6	2	21	23
9.	Szkoła Podstawowa w Bukowcu	0	0	0
10.	Szkoła Podstawowa w Kaławie	8	28	36
Razem		36	121	157

KADRA PEDAGOGICZNA W PUBLICZNYCH PRZEDSZKOLACH I SZKOŁACH, DLA KTÓRYCH ORGANEM PROWADZĄCYM JEST GMINA MIĘDZYRZECZ

W myśl obowiązujących przepisów prawa w sprawie standardów kształcenia nauczycieli każda osoba pełniąca funkcję nauczyciela musi posiadać kompetencje dydaktyczne, wychowawcze i społeczne, ale także:

- kreatywne – wyrażające się w podejmowaniu innowacyjnych, twórczych działań, a także w mobilności zawodowej,
- komunikacyjne – umiejętność zastosowania reguł komunikacji oraz dostosowania komunikacji niewerbalnej i werbalnej,
- informacyjno-medialne – związane z umiejętnością wykorzystywania na zajęciach dydaktycznych technologii komunikacyjnej i informacyjnej,

- językowe – wiążące się ze znajomością języka obcego,
- prakseologiczne – związane z planowaniem edukacji, właściwą organizacją procesu dydaktycznego i udokumentowaniem podjętych działań.

Dobór kadry pedagogicznej jest zadaniem dyrektorów placówek. Stan zatrudnienia w danym roku szkolnym wynika z zatwierdzonej przez organ prowadzący organizacji roku, a ta ściśle związana jest z liczbą oddziałów na każdym poziomie nauczania, liczbą godzin wynikającą z podziału na grupy (dotyczy zajęć z wychowania fizycznego, języków obcych, informatyki) zależną od liczebności oddziałów klasowych oraz określoną w rozporządzeniu (ramowe plany nauczania) przez Ministra Edukacji Narodowej liczbą godzin dla poszczególnych przedmiotów i poziomów nauczania. Stan zatrudnienia w poszczególnych placówkach przedstawiają Tabele Nr 10 i Nr 11.

Tabela Nr 10. Zatrudnienie w przedszkolach i szkołach w roku szkolnym 2021/2022 na dzień 30.09.2021 r.

Lp.	Nazwa placówki	nauczyciele	obsługa administracja
		etaty	etaty
1	Przedszkole Nr 1	11,45	12
2	Przedszkole Nr 4	10,58	15,75
3	Przedszkole Nr 6	10,38	12
Razem		32,41	39,75
1	Szkoła Podstawowa Nr 1	42,20	13,5
2	Szkoła Podstawowa Nr 2	64,39	14
3	Szkoła Podstawowa Nr 3	59,67	24,5
4	Szkoła Podstawowa Nr 4	33,01	11
5	Szkoła Podstawowa Nr 6	44,71	13,5
6	Szkoła Podstawowa w Bukowcu	16,58	7
7	Szkoła Podstawowa w Kaławie	19,78	6
Razem		280,34	89,5
Ogółem		312,75	129,25

Tabela Nr 11. Zatrudnienie w przedszkolach i szkołach w roku szkolnym 2022/2023 na dzień 30.09.2022 r.

Lp.	Nazwa placówki	nauczyciele	Obsługa administracja
		etaty	etaty
1	Przedszkole Nr 1	10,47	13
2	Przedszkole Nr 4	11,26	13,5
3	Przedszkole Nr 6	9,64	13
Razem		31,37	39,5
1	Szkoła Podstawowa Nr 1	38,18	14
2	Szkoła Podstawowa Nr 2	53,67	14
3	Szkoła Podstawowa Nr 3	50,27	24,5
4	Szkoła Podstawowa Nr 4	26,06	11
5	Szkoła Podstawowa Nr 6	34,53	15
6	Szkoła Podstawowa w Bukowcu	14,84	7
7	Szkoła Podstawowa w Kaławie	16,59	7
Razem		234,15	92,5
Ogółem		265,52	132

Ważnym elementem funkcjonowania oświaty są kwalifikacje kadry pedagogicznej. Zgodnie z Rozporządzeniem Ministra Edukacji Narodowej z dnia 26 lipca 2018 roku w sprawie uzyskiwania stopni awansu zawodowego przez nauczycieli postępowanie egzaminacyjne o nadanie nauczycielom stopnia awansu zawodowego przeprowadza organ prowadzący szkołę.

W roku 2022 w Gminie Międzyrzecz przeprowadzono 6 egzaminów na stopień nauczyciela mianowanego. Wnioski zostały złożone przez nauczycieli zatrudnionych w Szkole Podstawowej Nr 1 z Oddziałami Sportowymi, Szkole Podstawowej Nr 2 w Międzyrzeczu, Szkole Podstawowej Nr 3 w Międzyrzeczu oraz Szkole Podstawowej Nr 6 w Międzyrzeczu. Zarządzeniem Burmistrza Międzyrzecza powołane zostały komisje egzaminacyjne w składzie: dwóch ekspertów z listy MEN, dyrektor szkoły, w której nauczyciel pracuje, przedstawiciel Lubuskiego Kuratora Oświaty, przedstawiciel Burmistrza Międzyrzecza oraz przedstawiciel związków zawodowych. Wszystkie egzaminy przebiegły pozytywnie, następstwem czego było nadanie stopnia awansu zawodowego.

Kadra pedagogiczna cały czas podnosi swoje kwalifikacje i zdobywa (uaktualnia) wiedzę poprzez uczęszczanie na studia podyplomowe, udział w kursach i szkoleniach oraz pracę w zespołach przedmiotowych.

Tabela Nr 12. Liczba nauczycieli wg stopnia awansu zawodowego w roku szkolnym 2021/2022

Lp.	Jednostka	Stażyści	kontraktowi	mianowani	dyplomowani	ogółem
1.	Przedszkole Nr 1	3	3	2	3	11
2.	Przedszkole Nr 4	1	1	5	5	12
3.	Przedszkole Nr 6	0	1	3	7	11
4.	Szkoła Podstawowa Nr 1	3	9	5	20	37
5.	Szkoła Podstawowa Nr 2	0	9	10	39	58
6.	Szkoła Podstawowa Nr 3	2	12	20	26	60
7.	Szkoła Podstawowa Nr 4	0	7	9	13	29
8.	Szkoła Podstawowa Nr 6	4	4	16	18	42
9.	Szkoła Podstawowa w Bukowcu	0	3	13	9	25
10.	Szkoła Podstawowa w Kaławie	1	5	7	10	23
razem		14	54	90	150	308

Wykres Nr 1. Liczba nauczycieli wg stopni awansu zawodowego w roku szkolnym 2021/2022



Tabela Nr 13. Liczba nauczycieli wg stopnia awansu zawodowego w roku szkolnym 2022/2023

Lp.	Jednostka	początkujący	mianowani	Dyplomowani	ogółem
1.	Przedszkole Nr 1	3	2	3	8
2.	Przedszkole Nr 4	3	6	4	13
3.	Przedszkole Nr 6	2	2	7	11
4.	Szkoła Podstawowa Nr 1	12	8	20	40
5.	Szkoła Podstawowa Nr 2	12	6	37	55
6.	Szkoła Podstawowa Nr 3	9	15	34	58
7.	Szkoła Podstawowa Nr 4	7	4	17	28
8.	Szkoła Podstawowa Nr 6	9	14	17	40
9.	Szkoła Podstawowa w Bukowcu	4	11	9	24
10.	Szkoła Podstawowa w Kaławie	7	5	9	21
razem		68	73	157	298

Wykres Nr 2. Liczba nauczycieli wg stopni awansu zawodowego w roku szkolnym 2022/2023

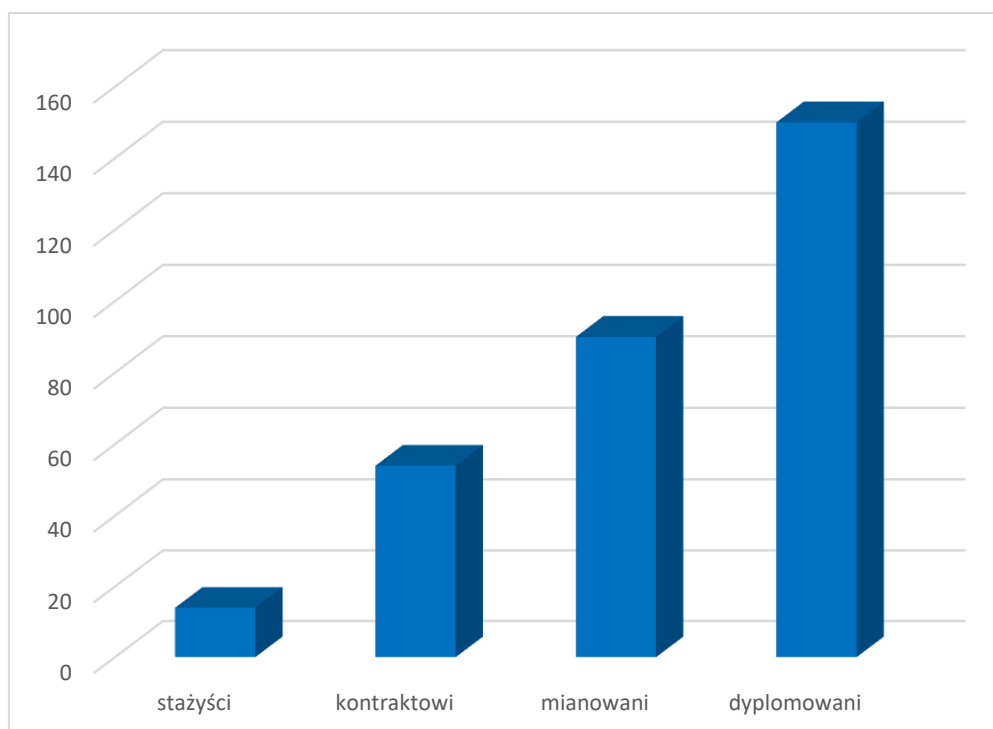
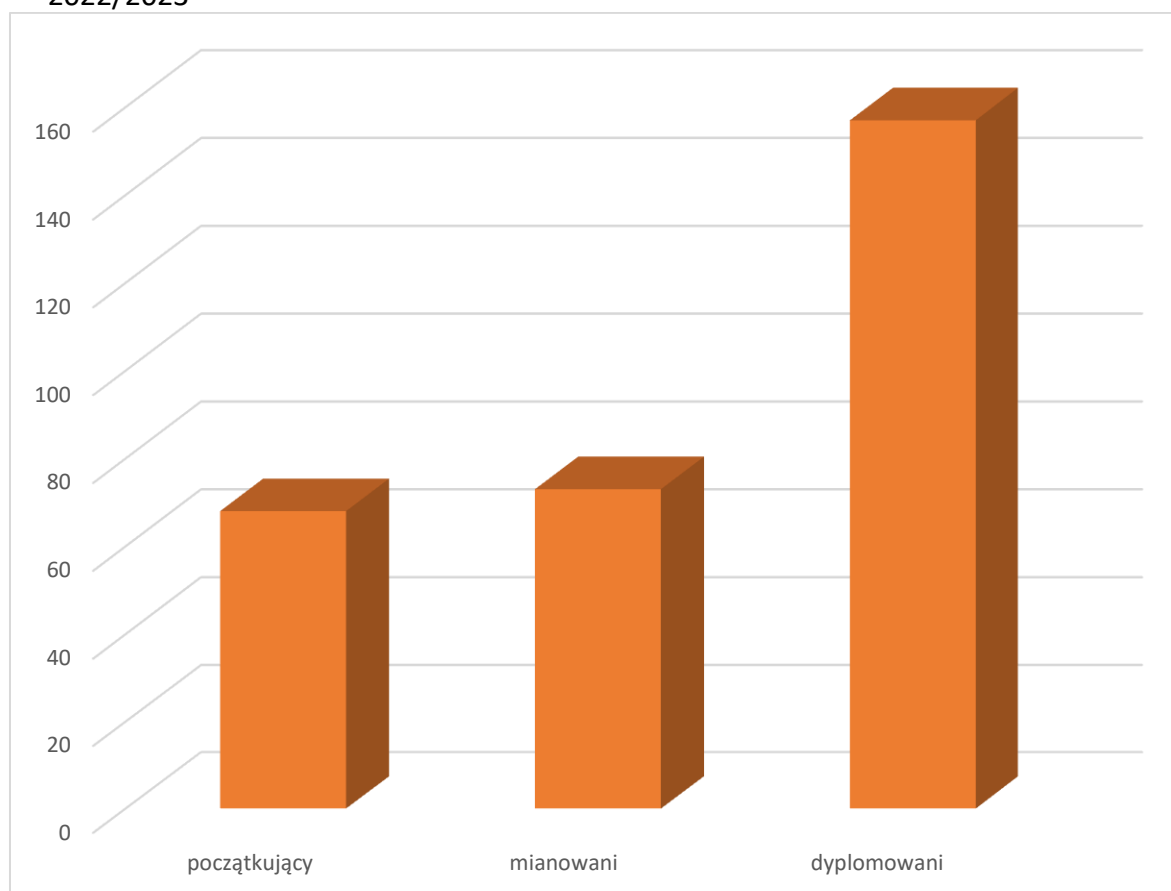

DOWOŻENIE UCZNIÓW DO SZKÓŁ

Dowóz uczniów w roku 2022 odbywał się poprzez:

- usługę transportową w zakresie dowozu dzieci i uczniów do przedszkoli oraz szkół podstawowych na terenie Gminy Międzyrzecz wraz z zapewnieniem opieki w trakcie przewozu, realizowaną przez Przedsiębiorstwo Komunikacji Samochodowej w Gorzowie Wlkp. spółka z o.o. na podstawie umowy, podpisanej po rozstrzygnięciu postępowania na udzielenie zamówienia publicznego prowadzonego w trybie przetargu nieograniczonego. Na dzień 30 września 2022 roku dowozami do szkół objętych było 330 uczniów,
- dowozy uczniów niepełnosprawnych realizowane przez Przedsiębiorstwo Komunikacji Samochodowej w Gorzowie Wlkp. spółka z o.o. na podstawie zawartej umowy. Z tej formy dowozów, na dzień 30 września 2022 r., korzystało 24 uczniów (w tym 2 na wózkach inwalidzkich). Natomiast, zgodnie z art. 39 ust. 4 pkt 3 ustawy z dnia 14 grudnia 2016 r. Prawo oświatowe rodzice, którzy sami zapewnili dowóz, otrzymali zwrot kosztów przejazdu dziecka i opiekuna na zasadach określonych w zawartej umowie. Z tej formy dowozów, na dzień 30 września 2022 r., skorzystało 1 dziecko,
- dowozy na basen w ramach gminnego programu nauki pływania.

DOFINANSOWANIE KOSZTÓW KSZTAŁCENIA MŁODOCIANYCH PRACOWNIKÓW

Zgodnie z art. 122 ustawy Prawo oświatowe pracodawcom, którzy zawarli z młodocianymi pracownikami umowę o pracę w celu przygotowania zawodowego, przysługuje dofinansowanie kosztów kształcenia młodocianego pracownika.

Dofinansowanie jest przyznawane na wniosek pracodawcy złożony w terminie 3 miesięcy od dnia zdania przez młodocianego pracownika egzaminu. Burmistrz Międzyrzecza, w drodze decyzji administracyjnej, po stwierdzeniu spełnienia warunków o których mowa w art. 122 ust. 7 ustawy Prawo Oświatowe, przyznaje dofinansowanie. Dofinansowanie kosztów kształcenia młodocianych pracowników jest finansowane ze środków Funduszu Pracy.

W roku 2022 przyznano 27 pracodawcom dofinansowanie kosztów kształcenia 41 młodocianych pracowników. Łączna kwota przyznanych dofinansowań kosztów kształcenia młodocianych pracowników w roku 2022 wyniosła 293 267,00 złotych.

WYNIKI UZYSKIWANE PRZEZ UCZNIÓW NA EGZAMINIE ÓSMOKLASISTY

Miernikiem jakości nauczania w szkołach są wyniki egzaminów. Wyniki egzaminów zewnętrznych mają przede wszystkim charakter informacyjny. Należy pamiętać, że osiągnięcia uczniów są wynikiem zarówno nauczania jak i uczenia się, i zależą od następujących czynników:

- indywidualnych właściwości ucznia (uwarunkowań biologicznych, zdolności i aspiracji, motywacji i pracy samodzielnej, poczucia własnej wartości),
- środowiskowych (wpływ środowiska rodzinnego, status materialny i wykształcenie rodziców, otoczenie społeczno-ekonomiczne, sytuacja na rynku pracy, rozwój instytucji kultury),

- szkolnych – czynniki pedagogiczne (poziom, warunki i metody nauczania, staż, płeć, wiek, wykształcenie i pracowitość nauczycieli, wysokość finansowania oświaty).

Tabela 14. Wyniki egzaminu ósmoklasisty w roku 2022

Placówka		język polski		matematyka		język angielski		język niemiecki	
		%	stanin	%	stanin	%	stanin	%	stanin
Szkoła Podstawowa Nr 1		48	2	42	3	60	5	51	6
Szkoła Podstawowa Nr 2		59	5	44	3	65	5	52	6
Szkoła Podstawowa Nr 3		56	4	54	5	69	6	29	2
Szkoła Podstawowa Nr 4	klasa VIIIa	63	6	56	5	60	5	51	6
	oddział XIX* - klasa VIIIb	19	1	17	1	26	1	24	1
	łącznie szkoła	49	3	43	3	45	2	47	5
Szkoła Podstawowa Nr 6		59	5	60	6	71	6	x	x
Szkoła Podstawowa w Bukowcu		61	6	59	6	57	4	x	x
Szkoła Podstawowa w Kaławie		61	6	41	3	58	4	49	5
gmina		58	5	48	4	62	5	48	5
powiat		59	5	49	4	57	4	50	6
woj. lubuskie		57	5	53	5	65	5	49	5
kraj		60	5	57	5	67	6	50	6

*klasa VIIIb Szkoły Podstawowej Nr 4 w Międzyrzeczu zorganizowana w Całodobowym Oddziale Psychiatrii Sądowej o Wzmocnionym Zabezpieczeniu dla Młodzieży nr XIX Samodzielnego Publicznego Szpitala dla Nerwowo i Psychicznie Chorych w Międzyrzeczu.

Osiągnięcia uczniów szkół, dla których organem prowadzącym jest Gmina Międzyrzecz

W każdej szkole uczniowie rozwijali skrzydła w różnorodnych dziedzinach, osiągając sukcesy, zarówno te codzienne, jak i te spektakularne w konkursach: ogólnopolskich, wojewódzkich, regionalnych (powiatowych i gminnych), a także szkolnych. Uczniowie wzięli udział w konkursach przedmiotowych o zasięgu wojewódzkim dla uczniów klas IV - VIII szkół podstawowych organizowanych przez Lubuskiego Kuratora Oświaty w oparciu o rozporządzenie Ministra Edukacji Narodowej i Sportu z dnia 29 stycznia 2002 r. w sprawie organizacji oraz sposobu przeprowadzania konkursów, turniejów i olimpiad (Dz. U. z 2017 r., poz. 1580 z późn. zm.).

Poniżej wyszczególniono najważniejsze osiągnięcia w poszczególnych szkołach, dla których organem prowadzącym jest gmina Międzyrzecz, w roku szkolnym 2021/2022:

- 1) Szkoła Podstawowa Nr 1 w Międzyrzeczu:
 - Finalistka Wojewódzkiego Konkursu Przedmiotowego z Chemii,
 - Finalista Wojewódzkiego Konkursu Przedmiotowego z Języka Angielskiego,
 - Finalista Wojewódzkiego Konkursu Przedmiotowego z Matematyki,
 - I miejsce w turnieju towarzyskim piłki siatkowej w kategorii Młodzik,
 - II miejsce w XIII Maratonie Piłki Siatkowej Młodzieży w Łebie,

- I miejsce w konkursie plastycznym „Najbardziej niezwykle miejsca w Twojej miejscowości”
 - III miejsce w Mistrzostwach Powiatu w Piłce Ręcznej chłopców,
 - I miejsce w turnieju rejonowym piłki siatkowej w ramach Lubuskiej Olimpiady Młodzieży,
 - I i II miejsce w Mistrzostwach Powiatu w czwórkach siatkarskich chłopców i dziewcząt,
 - Tytuł Mistrzów Województwa Lubuskiego,
 - I miejsce w XXIV Międzynarodowym Maratonie Piłki Siatkowej w kategorii młodzików,
 - II miejsce w ¼ Finału Mistrzostw Polski w Piłce Siatkowej,
 - Mistrzostwo Województwa Lubuskiego XXII edycji Turnieju z Podwórka na Stadion o Puchar TYMBARKU,
 - Tytuł Mistrzów Województwa Lubuskiego Młodzików w Mistrzostwach Województwa Lubuskiego.
- 2) Szkoła Podstawowa Nr 2 im. Szarych Szeregów w Międzyrzeczu:
- Laureat Wojewódzkiego Konkursu Przedmiotowego z Historii,
 - Finalistka Wojewódzkiego Konkursu Przedmiotowego z Języka Angielskiego,
 - Finalistka Wojewódzkiego Konkursu Przedmiotowego z Matematyki,
 - 13 wyróżnień w konkursie „Kangur Matematyczny”,
 - Laureatka i 3 wyróżnienia w Ogólnopolskim Konkursie Polonistycznym „Z poprawną polszczyzną na co dzień”,
 - 3 Laureatów i Finalista w Lubuskim Konkursie Recytatorskim PRO ARTE 2021,
 - Laureatka XXV Ogólnopolskiego Przeglądu Dziecięcej i Młodzieżowej Twórczości Literackiej LIPA.
- 3) Szkoła Podstawowa Nr 3 im. Powstańców Wlkp. w Międzyrzeczu:
- Laureat etapu wojewódzkiego w Lubuskim Konkursie Recytatorskim PRO ARTE 2021
 - 3 Laureatów etapu powiatowego w Lubuskim Konkursie Recytatorskim PRO ARTE 2021,
 - I miejsce w Powiatowym Mistrzowskim Konkursie Alfa i Omega,
 - I miejsce w Wojewódzkim konkursie fotograficznym „Moje drugie śniadanie do szkoły”,
 - 2 wyróżnienia w Międzynarodowym konkursie „Kangur Matematyczny”,
 - Laureat Powiatowego Festiwalu Piosenki Dziecięcej i Młodzieżowej PRO ARTE,
 - 2 wyróżnienia w Powiatowym Festiwalu Piosenki Dziecięcej i Młodzieżowej PRO ARTE,
 - Złoty medal w Igrzyskach Przedszkolaków, Dzieci i Młodzieży „Sumo z Mikołajem”.
- 4) Szkoła Podstawowa Nr 4 w Międzyrzeczu:
- 2 Finalistki Wojewódzkiego Konkursu Przedmiotowego z Języka Polskiego,
 - 2 Laureatki Lubuskiego Konkursu Literackiego,
 - 4 Finalistki etapu okręgowego Ogólnopolska Olimpiada Języka Polskiego dla Szkół Podstawowych,
 - III miejsce w Konkurs Piosenki „Bufka”,
 - I miejsce w Konkursu Pieśni Patriotyczno- Religijnej,
 - Laureatka Lubuskiego Konkursu Fotograficznego PRO ARTE 2021.
- 5) Szkoła Podstawowa Nr 6 w Międzyrzeczu:

- Laureat i Finalista Wojewódzkiego Konkursu Przedmiotowego z Języka Angielskiego,
 - III miejsce w Mistrzostwach Powiatu Lubuskiej Olimpiady Młodzieży w piłkę ręczną dziewcząt,
 - III miejsce w Mistrzostwach Powiatu Lubuskiej Olimpiady Młodzieży w piłkę nożną dziewcząt,
 - VII miejsce w Finale Wojewódzkim Lubuskiego XXII edycji Turnieju z Podwórka na Stadion o Puchar TYMBARKU.
- 6) Szkoła Podstawowa w Kaławie:
- Finalista Wojewódzkiego Konkursu Przedmiotowego z Języka Polskiego,
 - 2 wyróżnienia w Międzynarodowym Konkursie Matematycznym KANGUR,
 - wyróżnienie na etapie gminnym w Lubuskim Konkursie Recytatorskim PRO ARTE 2022,
 - wyróżnienie na etapie gminnym w Konkursie Piosenki PRO ARTE 2022,
 - 3 wyróżnienia w Konkursie Plastycznym zorganizowanym przez Fundację „Cztery Łapy” pod patronatem Burmistrza Międzyrzecza,
 - wyróżnienie w Gminnym Konkursie Literackim „Mój przyjaciel bocian”,
 - I miejsce w Drużynowych Biegach Przełajowych organizowanych przez OSIR Skwierzyna,
 - IV miejsce w finałach Wojewódzkiej Lubuskiej Olimpiady Młodzieży w Drużynowych i Indywidualnych Biegach Przełajowych Dziewcząt i Chłopców w Babimoście,
 - II i III miejsce w rzucie piłeczką palantową na Mistrzostwach Powiatu Międzyrzeckiego w Lekkoatletyce Indywidualnej,
 - II miejsce w rzucie piłeczką palantową - Lubuska Olimpiada Młodzieży w Międzyrzeczu, finał wojewódzki,
 - III miejsce w kategorii wagowej do 42 kg w Igrzyskach Dzieci w Sumo, Nowiny,
 - III miejsce dla UKS KORONA Kaława w Drużynowych Mistrzostwach Polski Kadetek i Kadetów w Sumo, Kwidzyń,
 - II miejsce w kategorii wagowej 70+ kg w Międzywojewódzkich Mistrzostwach Młodziaków Strefy A w Sumo, Gorzów Wlkp.,
 - II miejsce w kategorii wagowej 45 kg w Ogólnopolskich w Zawodach Dzieci i Młodzieży w Sumo, Gorzów Wlkp.,
 - II miejsce w kategorii wagowej 60 kg w Ogólnopolskich w Zawodach Dzieci i Młodzieży w Sumo, Gorzów Wlkp.,
 - II miejsce w kategorii wagowej do 52,5 kg w Ogólnopolskim Turnieju dla Dzieci i Młodzieży w Sumo, Gorzów Wlkp.,
 - III miejsce w kategorii wagowej do 30 kg w Ogólnopolskim Turnieju dla Dzieci i Młodzieży w Sumo, Gorzów Wlkp.
- 7) Szkoła Podstawowa w Bukowcu:
- Finalista Konkursu Przedmiotowego z Matematyki,
 - II miejsce w gminnym konkursie „Jak dobrze mieć przyjaciół”,
 - II miejsce w gminnym konkursie dla dzieci i rodziców „Książeczka sensoryczna”,
 - III miejsce w Mistrzostwach Powiatu w Lekkiej Atletyce.

17. Opieka społeczna oraz profilaktyka zdrowotna

Dokumenty strategiczne i programy realizowane w Gminie Międzyrzecz:

1. Strategia Rozwiązywania Problemów Społecznych Gminy Międzyrzecz - projekt.
2. Gminny Program Profilaktyki i Rozwiązywania Problemów Alkoholowych oraz Przeciwdziałania Narkomanii Gminy Międzyrzecz.
3. Gminny Program przeciwdziałania przemocy w rodzinie oraz ochrony ofiar przemocy w rodzinie w gminie Międzyrzecz.
4. Program profilaktyki zakażeń wirusem brodawczaka ludzkiego HPV w gminie Międzyrzecz.
5. Program Międzyrzecka Karta Rodziny 3+.
6. Program Międzyrzecka Karta Seniora.

Zadaniach w zakresie polityki społecznej.

Ośrodek Pomocy Społecznej w Międzyrzeczu swoim zasięgiem działania obejmuje teren Gminy Międzyrzecz.

W strukturze OPS w Międzyrzeczu istnieje podział na sekcje i zespoły, w zakresie realizacji zadań własnych i zleconych są to :

- I. **Sekcja pomocy społecznej i pracy socjalnej.**
- II. **Sekcja ds. usług realizacji projektów oraz programów.**
- III. **Zespół świadczeń rodzinnych.**
- IV. **Sekcja dodatków mieszkaniowych, energetycznych i pomocy materialnej dla uczniów.**

Pod jednostkę podlegają:

1. **Noclegownia.**
2. **Mieszkania chronione w Kęszycy Leśnej.**
3. **Dzienny Dom Senior +.**

W gminie Międzyrzecz w 2022 r. z pomocy społecznej skorzystało 331 rodzin, w tym mieszkańcy wsi stanowili 82 środowiska. Powyższym rodzinom przyznano świadczenia w ramach zadań zleconych i zadań własnych. Z pomocy w formie pieniężnej skorzystały 284 rodziny, w tym 70 środowisk wiejskich, natomiast świadczenia niepieniężne otrzymało 47 rodzin, w tym 12 zamieszkałych na wsi.

Poniższe dane prezentują strukturę świadczeń pieniężnych udzielonych w 2022 r. mieszkańcom gminy Międzyrzecz, korzystającym z pomocy społecznej.

Formy pomocy	Liczba osób którym przyznano decyzją świadczenie	Liczba rodzin	Liczba osób w rodzinach	Kwota świadczeń
Zasiłki okresowe	134	134	226	225,770
Zasiłki celowe	241	184	324	98,175
Zasiłki celowe specjalne	43	43	65	17,218
Zasiłki stałe	169	169	186	1050,980

Opracowano na podstawie sprawozdania MRiPS-03

Drugą kategorią świadczeń pomocy społecznej są świadczenia niepieniężne.

Pomoc finansową, rzeczową oraz pomoc w formie posiłku w 2022 r. otrzymały:

1. Przyznawanie świadczeń pieniężnych w formie zasiłków celowych, okresowych, specjalnych zasiłków celowych, pomocy na dożywianie oraz w formie składek zdrowotnych.

a) ilość wniosków i podań ogółem – 1231,

b) podania na pomoc finansową – 1155,

c) inne sprawy (odpowiedzi na wnioski o udostępnienie danych, udzielanie informacji o korzystaniu z pomocy finansowej klientów, zaświadczenia dla klientów, odpowiedzi do Instytucji o korzystaniu z pomocy finansowej przez klientów, odpowiedzi do ZUS) – 76,

d) ilość osób w rodzinach korzystających z pomocy w formie:

- zasiłków okresowych – 226,

- pomocy w formie posiłku – 502,

- zasiłków celowych – 324,

-zasiłków stałych – 186,

- zasiłków z tytułu zdarzeń losowych – 2.

2. Główne powody przyznania pomocy finansowej (ilość osób):

- ubóstwo – 167,

- niepełnosprawność – 145,

- długotrwałą lub ciężką chorobą – 194,

- bezrobocie – 102.

3. Wydawanie skierowań do otrzymania pomocy żywnościowej w ramach Programu Operacyjnego Pomoc Żywnościowa 2014 – 2020.

a) ilość wydanych skierowań ogółem – 276:

w tym do 100% kryterium dochodowego – 158,

w tym do 220% kryterium dochodowego – 118,

b) ilość osób korzystających z pomocy żywnościowej ogółem – 463:

w tym dzieci do 15 lat – 121,

w tym dorośli wiek 65 lat i powyżej – 51.

4. Informowanie pracowników ds. pracy socjalnej o sytuacjach problemowych w rodzinach – 87.

5. Zgłoszenia z Lubuskiego Urzędu Wojewódzkiego w Gorzowie w sprawie osób przebywających na kwarantannie w związku z wirusem covid-19 oraz kontakt telefoniczny pracowników socjalnych z osobami zgłaszającymi potrzebę zakupu żywności – 4.

Zasiłki i pomoc w naturze oraz składki na ubezpieczenia emerytalne i rentowe

W tym rozdziale udzielono następujących form pomocy :

- zasiłek celowy i celowy specjalny wypłacany jest w celu zaspokojenia niezbędnej potrzeby bytowej. Pomocy w formie specjalnego zasiłku celowego udzielono 324 osobom.

Na ten cel ogółem wydatkowano w 2022 roku kwotę w wysokości **98.175,46 zł.**

Rozdział 85214 – Zasiłki celowe

Zadanie to było w całości realizowane ze środków własnych gminy.

Rozdział	Nazwa zadania	Plan na 2022 r.	Wykonane wydatki w 2022 r.	% wykonania planu	Przewidywane wykonanie na 2023 rok
85214	Zasiłki celowe	102.663,00	98.175,46	95,63%	140.000,00
Razem:		102.663,00	98.175,46	95,63%	140.000,00

ZASIŁKI OKRESOWE

Zasiłek okresowy przysługuje w szczególności ze względu na długotrwałą chorobę, niepełnosprawność, bezrobocie, możliwość utrzymania lub nabycia uprawnień do świadczeń z innych systemów zabezpieczenia społecznego osobie samotnie gospodarującej, której dochód jest niższy od kryterium dochodowego osoby samotnie gospodarującej oraz rodzinie, której dochód jest niższy od kryterium dochodowego rodziny.

W 2022 roku zasiłek okresowy przyznano w łącznej liczbie 226 osobom.

Rozdział 85214 – Zasiłki okresowe

Zadanie to było w 100% finansowane ze środków przekazanych z Lubuskiego Urzędu Wojewódzkiego w Gorzowie jako dofinansowanie zadań własnych.

Rozdział	Nazwa zadania	Plan na 2022 r.	Wykonane wydatki w 2022 r.	% wykonania planu	Przewidywane wykonanie na 2023 rok
85214	Zasiłki okresowe	227.219,00	225.769,99	99,36 %	240.000,00
Razem:		227.219,00	225.769,99	99,36 %	240.000,00

ZASIŁKI STAŁE

Zasiłki stałe to zadanie własne o charakterze obligatoryjnym. Świadczenie jest przeznaczone dla osób niezdolnych do pracy z powodu wieku lub całkowitej niezdolności do pracy, jeżeli ich dochód oraz dochód na osobę w rodzinie nie przekracza kryterium dochodowego określonego w ustawie o pomocy społecznej. Kryteria dochodowe wynoszą: dla osoby samotnie gospodarującej – 776,00 zł, dla osoby w rodzinie – 600,00 zł. Maksymalna kwota zasiłku stałego wynosi 719,00 zł i nie ma charakteru uznaniowego, ale jest ściśle uzależniona od posiadanego dochodu. Natomiast najniższa kwota zasiłku stałego nie może być mniejsza niż 30 zł.

W 2022 roku z tej formy pomocy skorzystało 186 osób.

Rozdział 85216 – Zasiłki stałe

Zadanie to było w 100% finansowane ze środków przekazanych z Lubuskiego Urzędu Wojewódzkiego w Gorzowie jako dofinansowanie zadań własnych.

Rozdział	Nazwa zadania	Plan na 2022 r.	Wykonane wydatki w 2022 r.	% wykonania planu	Przewidywane wykonanie na 2023 rok
85216	Zasiłki stałe	1.045.921,00	1.029.226,06	98,65%	1.044.000,00
Razem:		1.045.921,00	1.029.226,06	98,65%	1.044.000,00

Rozdział 85219 – Wynagrodzenie opiekunów prawnych

Rozdział	Nazwa zadania	Plan na 2022 r.	Wykonane wydatki w 2022 r.	% wykonania planu	Przewidywane wykonanie na 2023 rok
85219	Wynagrodzenie opiekuna prawnego - zlecone	11.892,00	11.194,20	94,13%	12.000,00
85219	Wynagrodzenie kuratora prawnego - własne	4.200,00	4.200,00	100,00 %	10.800,00
Razem:		16.092,00	15.394,20	x	22.800,00

W 2022 roku w ramach zadań zleconych wypłacano wynagrodzenie dla 5 opiekunów prawnych, z tym że 2 osoby pobierały wynagrodzenie za 2 podopiecznych.

Wynagrodzenie poszczególnych opiekunów prawnych:

- Opiekun Prawny nr 1 - 550,00 zł miesięcznie (I-XII 2022r.),
- Opiekun Prawny nr 2 - 150,00 zł miesięcznie (I-II 2022 r.),
- Opiekun Prawny nr 3 - 150,00 zł miesięcznie (I-VIII 2022 r.),
- Opiekun Prawny nr 4 - 50,00 zł miesięcznie (I-XII 2022 r.),
- Opiekun Prawny nr 5 – 300,00 zł miesięcznie (III- XII 2022 r.).

Dwóch opiekunów prawnych Nr 2 i Nr 3 miało w 2022 roku świadczenia nienależnie pobrane, które zostały w całości wpłacone w 2022 roku.

Natomiast w zakresie zadań własnych obecnie wypłacane jest wynagrodzenie dla 1 kuratora w wysokości 350,00 zł miesięcznie. OPS w luty 2023 r. otrzymało informację, że zostało przyznane wynagrodzenie dla kolejnego kuratora prawnego w wysokości 200,00 zł.

Rozdział 85213 – Składki zdrowotne od zasiłków stałych

Rozdział	Nazwa zadania	Plan na 2022 r.	Wykonane wydatki w 2022 r.	% wykonania planu	Przewidywane wykonanie na 2023 rok
85513	Składki zdrowotne od zasiłków stałych	95.627,00	93.945,66	98,41%	97.000,00
Razem:		95.627,00	94.106,42	98,41%	97.000,00

W ramach realizacji tego zadania w 2022 roku opłacane były składki zdrowotne od zasiłków stałych, zadanie to było w całości sfinansowane ze środków z Lubuskiego Urzędu Wojewódzkiego jako dofinansowanie zadań własnych.

PROGRAM „POSIŁEK W DOMU I SZKOLE”

Uchwałą Rady Ministrów przyjęto do realizacji wieloletni program wspierania finansowego gmin w zakresie dożywiania „Posiłek w domu i szkole” na lata 2019-2023. Program zakłada wsparcie finansowe gmin ze środków budżetu państwa w realizacji zadania własnego o charakterze obowiązkowym, jakim jest dożywianie. Celem Programu jest ograniczenie zjawiska niedożywienia dzieci i młodzieży z rodzin o niskich dochodach lub znajdujących się w trudnej sytuacji, ze szczególnym uwzględnieniem uczniów z terenów objętych wysokim poziomem bezrobocia i ze środowisk wiejskich oraz osób dorosłych, w szczególności osób samotnych, w podeszłym wieku, chorych lub osób niepełnosprawnych.

Osoby objęte wsparciem w ramach Programu „ Posiłek w szkole i w domu”	Ogółem/Liczba	W tym na wsi
Ogółem	305	45
dzieci/młodzież	55	7
Osoby dorosłe	106	5
Świadczenie pieniężne na ten cel	144	33

Rozdział 85230 – Pomoc w zakresie dożywiania

W ramach tego zadania OPS w 2022 roku realizował program „Posiłek w domu i szkole”, który zakładał wsparcie finansowe gminy w dofinansowaniu posiłków dla dzieci i dorosłych o takich potrzebach.

Program realizowany był na podstawie umowy NR PS-V.3120.38.2022 z dnia 22 marca 2022 r. i zakładał 61,17% środków pochodzących ze środków przekazanych przez Lubuski Urząd Wojewódzki jako dofinansowanie zadań własnych, a 38,83% środków własnych gminy.

Rozdział	Nazwa zadania	Plan na 2022 r.	Wykonane wydatki w 2022 r.	% wykonania planu	Przewidywane wykonanie na 2023 rok
85230	Dożywianie (własne)	114.200,00	113.850,49	99,69%	110.000,00
85230	Dożywianie (dofinansowanie)	177.393,00	177.393,00	100,00%	166.000,00
85230	Dożywianie (poza programem)	4.342,00	4.342,00	100,00 %	0,00
Razem:		291.593,00	291.243,49	x	276.000,00

WSPÓŁPRACA W RAMACH DYSTRYBUCJI ART. ŻYWNOŚCIOWYCH Z BANKU ŻYWNOŚCI W GORZOWIE WLKP.

Współpraca zawarta ze Stowarzyszeniem Pomocna Dłoń realizowana była w ramach umowy zawartej z Bankiem Żywności w Gorzowie Wlkp. na realizację zadań z zakresu dystrybucji artykułów spożywczych dla osób najbardziej potrzebujących w ramach Programu Operacyjnego Pomoc Żywnościowa 2014-2020 Europejskiego Funduszu Pomocy Najbardziej Potrzebującym realizowanego w Podprogramie 2022.

Przyjęte kryteria dostępu do korzystania z pomocy w formie POPŻ 2014-2020			
		100%	220%
1	Osoby samotnie gospodarujące	776,00 zł / osobę	1707,20 zł / osobę
2	Osoby w rodzinie	600,00 zł / osobę	1320,00 zł / osobę

Zestawienie liczby osób objętych pomocą żywnościową

	Nazwa instytucji	okres	Ogółem (wskaźnik rezultatu)	Kryterium dochodowe	
				Do 100 %	Do 220%
1	Stowarzyszenie Pomocna Dłoń	2022	276	158	118

WSPIERANIE RODZINY

W rozdziale tym wydatkowano środki na realizację ustawy z dnia 9 czerwca 2011 r. o wspieraniu rodziny i systemie pieczy zastępczej, która to wprowadziła obowiązek zatrudnienia asystenta rodziny. Zgodnie z ustawą o wspieraniu rodziny i systemie pieczy zastępczej celem pracy asystenta rodziny jest wspieranie rodziny przeżywającej trudności w wypełnianiu funkcji opiekuńczo-wychowawczych.

Współpracę zakończono z 15 rodzinami ze względu na:

- zmianę miejsca zamieszkania – 3 rodzin,
- osiągnięte cele – 11 rodzin,
- brak współpracy – 1 rodzina.

W 2022 r. wsparciem w formie asystenta rodziny zostało objętych 39 rodzin, z czego 16 rodzin zostało zgłoszonych w 2022 r., a 22 rodziny przeszły z roku 2021.

Najczęstsze powody objęcia asystentem rodziny tj.:

- niewydolność opiekuńczo-wychowawcza – 39 rodzin,
- bezradność w prowadzeniu gospodarstwa domowego – 4 rodziny,
- przemoc, konflikty, procedura Niebieskiej Karty – 8 rodzin,
- choroba psychiczna w rodzinie – 1 rodzina,
- starania o powrót dziecka do rodziny biologicznej – 8 rodzin,
- postanowienie sądowe – 9 rodzin.

Rozdział 85504 – Asystent rodziny

Zadanie to było w całości realizowane ze środków własnych gminy, poza środkami w wysokości 6.000,00 zł, które zostały przekazane na n/w zadanie do gminy przez Lubuski Urząd Wojewódzki w Gorzowie.

Rozdział	Nazwa zadania	Plan na 2022 r.	Wykonane wydatki w 2022 r.	% wykonania planu	Przewidywane wykonanie na 2023 rok
85504	Asystent rodziny	243.200,00	239.682,82	98,52%	270.000,00
Razem:		243.200,00	239.682,82	98,52%	270.000,00

PORADNICTWO SPECJALISTYCZNE

Klienci Ośrodka Pomocy Społecznej w Międzyrzeczu w roku 2022 mieli możliwość uzyskania specjalistycznej pomocy terapeutycznej. W ramach pomocy terapeuty od uzależnień i współuzależnień skorzystało 8 osób. Z pomocy w ramach projektu socjalnego „Poprawa sytuacji w rodzinach dotkniętych i zagrożonych przemocą w rodzinie na terenie Gminy Międzyrzecz” skorzystało 100 osób. Ponadto klienci OPS w Międzyrzeczu byli kierowani przez pracowników socjalnych do instytucji, punktów konsultacyjnych świadczących bezpłatne porady.

Rozdział 85154 – Przeciwdziałanie alkoholizmowi

Zadanie to było w całości realizowane ze środków własnych gminy.

Rozdział	Nazwa zadania	Plan na 2022 r.	Wykonane wydatki w 2022 r.	% wykonania planu	Przewidywane wykonanie na 2023 rok
85154	Przeciwdziałanie alkoholizmowi	15.000,00	14.739,76	98,27	16.500,00
Razem:		15.000,00	14.739,76	98,27	16.500,00

Rozdział 85154 – Program Gminny „Moja Bezpieczna Rodzina”

Rozdział	Nazwa zadania	Plan na 2022 r.	Wykonane dochody w 2022 r.	% wykonania planu	Przewidywane wykonanie na 2023 rok
85154	Moja Bezpieczna Rodzina	45.000,00	44.797,10	99,55%	50.000,00
Razem:		45.000,00	44.797,10	99,55%	50.000,00

W 2022 roku Ośrodek Pomocy Społecznej w Międzyrzeczu realizował projekt socjalny „Moja Bezpieczna Rodzina”, który był uwzględniony w Gminnym Programie Rozwiązywania Problemów Alkoholowych oraz Przeciwdziałania Narkomanii na rok 2022.

Celem projektu było podjęcie działań na rzecz niwelowania problemów mieszkańców gminy w zakresie przeciwdziałania w rodzinie, interweniowaniu w przypadku przemocy w rodzinie, uzależnienia od alkoholu i innych środków odurzających, a także przeciwdziałanie wykluczeniu społecznemu. W/w cel realizował: pracownik socjalny, psycholog, psycholog dziecięcy, trener samoobrony. Utworzona była Międzyrzecka Niebieska Linia, a także punkt konsultacyjny z salą działań profilaktycznych oraz animacji.

ORGANIZOWANIE I ŚWIADCZENIE USŁUG OPIEKUŃCZYCH. (ART. 17 UST. 1 PKT 11 I ART. 50 USTAWY O POMOCY SPOŁECZNEJ).

Realizacja usług opiekuńczych w miejscu zamieszkania należy do zadań własnych gminy o charakterze obowiązkowym, a decyzję o ich przyznaniu, zakresie i miejscu świadczenia podejmuje Ośrodek Pomocy Społecznej.

Zakres usług ustalali pracownicy socjalni w porozumieniu z klientem, po omówieniu potrzeb i oczekiwań, podczas sporządzania rodzinnego wywiadu środowiskowego. Usługi opiekuńcze prowadzone były w domach osób starszych, samotnych, które z powodu wieku, choroby lub innych przyczyn wymagały pomocy innych osób.

Z powodu wzrostu kosztów i liczby osób wymagających wsparcia w formie świadczenia usług opiekuńczych ze względu na wiek, stan zdrowia i sytuację rodzinną (głównie samotność) Ośrodek Pomocy Społecznej w 2022 r. świadczył następujące rodzaje usług opiekuńczych:

- 1) usługi opiekuńcze i specjalistyczne usługi opiekuńcze, w całości finansowane ze środków samorządowych;
- 2) usługi opiekuńcze dla osób w wieku 75+, finansowane ze środków samorządowych i rządowych w proporcji 50% : 50%;
- 3) usługi opiekuńcze w ramach Programu „Opieka wytchnieniowa”, finansowane ze środków rządowych (Fundusz Solidarnościowy);
- 4) usługi asystencji osobistej w ramach Programu „Asystent Osobisty Osoby Niepełnosprawnej” finansowane ze środków rządowych (Fundusz Solidarnościowy);
- 5) usługi opiekuńcze i specjalistyczne usługi opiekuńcze realizowane w ramach Projektu 7.5.

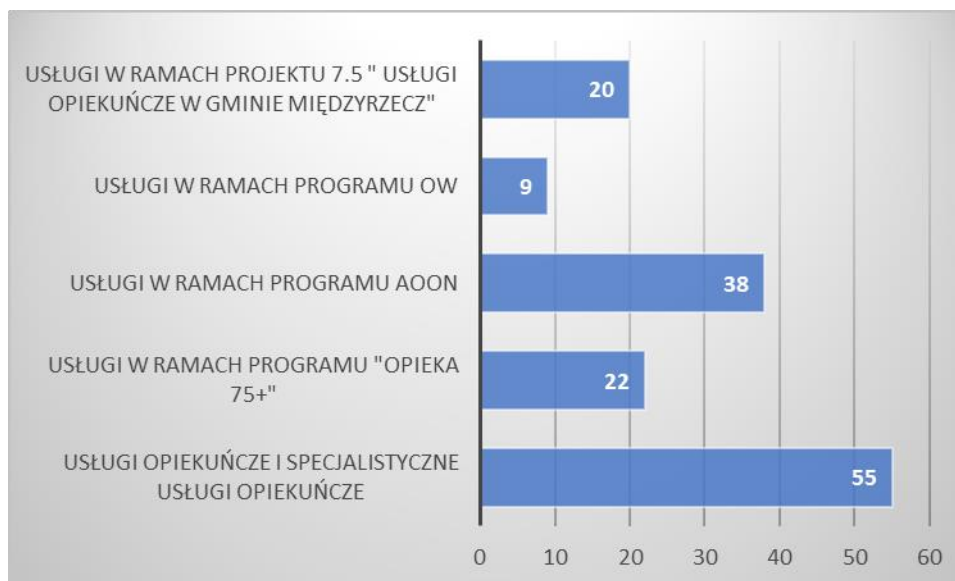

„USŁUGI OPIEKUŃCZE W GMINIE MIĘDZYRZECZ” WSPÓŁFINANSOWANE ZE ŚRODKÓW EFS

W roku 2022 pomocą w formie usług opiekuńczych oraz usług opiekuńczych świadczonych w ramach programu „Opieka 75+” objęte było 77 środowisk:

	USŁUGI OPIEKUŃCZE:	USŁUGI OP. „OPIEKA75+”:
	55 środowisk	22 środowiska
USŁUGI OPIEKUŃCZE ŚWIADCZONE W 2022r.	W 2022r. PRZYZNANO DECYZJĄ USŁUGI OPIEKUŃCZE:	W 2022r. PRZYZNANO DECYZJĄ USŁUGI OP. „OPIEKA75+”:
	11 środowisk	16 środowisk
RAZEM: 77 środowiska	W 2022r. WYDANO NASTĘPUJĄCĄ LICZBY DECYZJI UCHYLAJĄCYCH* / WYGASZAJĄCYCH** DOT. USŁUG OPIEKUŃCZYCH:	W 2022r. WYDANO NASTĘPUJĄCĄ LICZBY DECYZJI UCHYLAJĄCYCH* / WYGASZAJĄCYCH** DOT. USŁUG OP. „OPIEKA 75+”:
	24 decyzji	15 decyzji

* rezygnacja z usług opiekuńczych (usług opiekuńczych w ramach programu „Opieka 75+”) na wniosek klienta.

** decyzja wygaszająca wydawana jest w przypadku śmierci klienta.

Rozdział 85228 – usługi opiekuńcze i specjalistyczne usługi opiekuńcze

W ramach tego zadania OPS przez cały 2022 rok realizował program Opieka 75+ , który zakładał wsparcie finansowe gminy w świadczeniu usług opiekuńczych.

Do programu można było zakwalifikować nowe osoby powyżej 75 roku życia, które nie korzystały wcześniej z usług opiekuńczych, a obecnie wykazują taką potrzebę.

Dofinansowanie wynosiło 50% wydatków poniesionych na ten cel i było przekazywane z Lubuskiego Urzędu wojewódzkiego jako dofinansowanie zadań własnych. Pozostałe 50% środków własnych zawierały się w środkach na wynagrodzenia opiekunek, ujmowane w rozdziale 85219 Działalność OPS.

Rozdział	Nazwa zadania	Plan na 2022 r.	Wykonane wydatki w 2022 r.	% wykonania planu	Przewidywane wykonanie na 2023 rok
85228	Usługi opiekuńcze – Opieka 75+	8.844,40	7.909,20	89,42%	9.584,00
Razem:		8.844,40	7.909,20	89,42%	9.584,00

W 2022 roku dofinansowanie z Lubuskiego Urzędu Wojewódzkiego wyniosło 50%. OPS przystąpił do realizacji Programu od początku roku. Z programu Opieka 75+ skorzystało od 4 - 7 osób miesięcznie.

Kwota udziału własnego 50% była zabezpieczona w Rozdziale 85219 Działalność OPS i wynosiła 8.844,40 zł.

Rozdział 85219 – wpłaty za usługi opiekuńcze

Rozdział	Nazwa zadania	Plan na 2022 r.	Wykonane dochody w 2022 r.	% wykonania planu	Przewidywane wykonanie na 2023 rok
85219	Usługi opiekuńcze	80.000,00	62.103,36	77,63 %	65.000,00
Razem:		80.000,00	62.103,36	77,63 %	65.000,00

W ramach realizacji tego zadania w 2022 roku korzystało ze świadczenia usług opiekuńczych 31 osób, które ponosiły całkowitą lub częściową odpłatność. Stawka za 1 h świadczenia usług opiekuńczych wynosiła zgodnie z Uchwałą Rady Miejskiej NR XXIII/210/16 15,60 zł i była przeliczana dla każdej z tych osób z uwzględnieniem kryterium dochodowego.

Dodatkowo 15 osób zostało zwolnionych z odpłatności na podstawie załącznika do Uchwały Rady Miejskiej w Międzyrzeczu NR XXIII/210/16 z dn. 22.06.2016 r.

Na podstawie obowiązku alimentacji i umów dotyczących ustalenia odpłatności za usługi opiekuńcze 14 rodzin ponosiło częściową odpłatność za osoby z rodziny objęte usługami opiekuńczymi świadczonymi przez opiekunki zatrudnione w OPS Międzyrzecz.

POMOC INSTYTUCJONALNA

Obok środowiskowej formy pomocy funkcjonuje tzw. system pomocy instytucjonalnej, realizowany wówczas, kiedy pomoc środowiskowa jest niewystarczająca bądź niepełna. W takiej sytuacji osoba bądź rodzina oczekująca pomocy powinna dokonać odpowiedniego wyboru świadczenia w celu poprawy własnego życia. Takim wyborem jest m.in. pobyt w mieszkaniu chronionym, w ośrodku wsparcia bądź w domu pomocy społecznej.

a) Osoby ubiegające się pobyt w domu pomocy społecznej

W 2022 r. Ośrodek ponosił odpłatność za pobyt 53 osób przebywających w domach pomocy społecznej. W 2022r. doszło do pięciu zgonów osób, a jedna osoba zrezygnowała z pobytu w placówce i powróciła do swojego środowiska. Wg stanu na dzień 31 grudnia 2022 r. w domach pomocy społecznej przebywało 47 osób.

W minionym roku zgodnie z ustawą o pomocy społecznej (Dz. U. 2004 Nr 64 poz. 593) zobowiązanych do partycypowania w odpłatności za pobyt wstępnych i zstępnych w DPS było 12 osób i zgodnie z zawartymi umowami finansowały pobyt w DPS członków rodziny.

OSOBY UMIESZCZONE W 2022r. W DOMACH POMOCY SPOŁECZNEJ				
Wszystkie osoby, które umieszczone były w 2022r.	Liczba wydanych decyzji kierujących	Liczba wydanych decyzji wygaszających	Liczba wydanych decyzji uchylających	Liczba osób przebywających w DPS na dzień 31.12.2022r.
53	3	5	1	47

Zwiększone wydatki w porównaniu do roku 2021 na opłaty za pobyt w domach pomocy społecznej związane były z corocznym wzrostem średniego miesięcznego kosztu pobytu w DPS ustalonej na podstawie decyzji starosty ogłoszonym w Dzienniku Urzędowym Województwa Lubuskiego.

Rozdział 85202 – Domy Pomocy Społecznej

Zadanie to było w całości realizowane ze środków własnych gminy.

Rozdział	Nazwa zadania	Plan na 2022 r.	Wykonane wydatki w 2022 r.	% wykonania planu	Przewidywane wykonanie na 2023 rok
85202	Domy Pomocy Społecznej	2.294.000,00	2.285.680,21	99,81	2.100.000,00
Razem:		2.294.000,00	2.285.680,21	99,64	2.100.000,00

W całym 2022 roku OPS ponosił odpłatność za łącznie 53 osób umieszczonych w DPS. W 2022r. zmarło 5 osób, 1 osoba zrezygnowała. Na koniec roku OPS ponosił odpłatność za łącznie 47 osób.

b) Osoby korzystające z usług Dziennego Domu Senior +

Pomocą w formie pobytu w DDS+ w Międzyrzeczu objętych było 38 osób, z tego 6 osób zrezygnowało z uczestnictwa, 3 osoby zmarły. W 2022r. przyjęto czterech nowych uczestników.

Osoby korzystające z pomocy w formie pobytu w Dziennym Domu Senior+ ponoszą odpłatność zgodnie z Uchwałą NR XL/375/21 z dn. 3.08.2021 r. Rady Miejskiej w Międzyrzeczu.

Rozdział 85295 – Pozostała działalność – DZIENNY DOM SENIOR +

W ramach tego zadania OPS w 2022 roku realizował Program Wieloletni „Senior+” na lata 2021-2025 Edycja 2022, Moduł II Zapewnienie funkcjonowania Dziennego Domu „Senior+” na podstawie umowy 13/II/2022 zawartej pomiędzy Gminą Międzyrzecz a Wojewodą Lubuskim. Program zakładał przekazanie środków finansowych w formie dotacji celowej z budżetu państwa w wysokości **115 020,00 zł**, co stanowiło 23,18% ogólnej kwoty przeznaczonej na funkcjonowanie DDS+ w 2022 roku. Udział środków własnych gminy kształtował się na poziomie 76,82% i wynosił **381.215,00 zł**.

Rozdział	Nazwa zadania	Plan na 2022 r.	Wykonane wydatki w 2022 r.	% wykonania planu	Przewidywane wykonanie na 2023 rok
85295	Pozostała działalność – DDS+ własne	381.215,00	373 156,28	97,89%	499.000,00
85295	Pozostała	115.020,00	112 597,80	97,89%	144.000,00

	działalność – DDS+ LUW				
85295	Pozostała działalność – DDS + poza programem	1.406,00	1.406,00	100,00 %	0,00
Razem:		497.641,00	487.160,08	x	643.000,00

Dzienny Dom SENIOR + zatrudnia 1 kierownika (cały etat), 3 opiekunów (3 pełne etaty) oraz 1 pracownika gospodarczego (1/2 etatu).

Rozdział 85295 – Wpłaty za uczestnictwo w DDS +

Rozdział	Nazwa zadania	Plan na 2022 r.	Wykonane dochody w 2022 r.	% wykonania planu	Przewidywane wykonanie na 2023 rok
85295	Opłaty za udział w DDS +	20.000,00	21.904,36	120,81 %	24.000,00
85295	Zwroty za lata ubiegłe	10,00	8,52	85,20 %	0,00
Razem:	20.010,00	21.912,88	109,50 %	24.000,00	

W 2022 roku uczestnicy Dziennego Domu Senior + ponosili odpłatność za każdy dzień pobytu zgodnie z Uchwałą Rady Miejskiej XL/375/21/39/2018 z 3 sierpnia 2021 roku.

Całość uzyskanych wpłat stanowiła dochód własny gminy Międzyrzecz.

c) osoby korzystające z usług Środowiskowego Domu Samopomocy

W 2022r. z pomocą w formie uczestnictwa w zajęciach w Środowiskowym Domu Samopomocy w Międzyrzeczu objętych było 25 osób. Dwie osoby zrezygnowały w przeciągu roku sprawozdawczego z uczestnictwa w zajęciach. W 2022 roku nie było przyjęć nowych uczestników. Zgodnie z przepisami, które obowiązują od 30 maja 2021 roku wszyscy uczestnicy zwolnieni są z ponoszenia odpłatności za udział w zajęciach w ŚDS w Międzyrzeczu.

Dwie osoby korzystały z pobytu w Powiatowym Ośrodku Wsparcia „Razem Raźniej” w Skwierzynie.

d) Osoby korzystające z pobytu w mieszkaniu chronionym

Zgodnie z Rozporządzeniem Ministra Rodziny, Pracy i Polityki Społecznej z dnia 26 kwietnia 2018 r. w sprawie mieszkań chronionych w mieszkaniu chronionym wspieranym zapewnia się usługi bytowe oraz pomoc w wykonywaniu czynności niezbędnych w życiu codziennym i realizacji kontaktów społecznych, w celu utrzymania lub rozwijania samodzielności osoby na poziomie jej psychofizycznych możliwości. Osoby zajmujące mieszkania chronione mieszczące się w budynku 27 w Kęszycy Leśnej zmagają się z różnego rodzaju niepełnosprawnościami (posiadają orzeczenie o stopniu niepełnosprawności) bądź mają ukończone 50 lat.

Na koniec roku sprawozdawczego Ośrodek Pomocy Społecznej w Międzyrzeczu dysponował 15 lokalami (w tym czterema 2 pokojowymi). W ramach tego zadania Ośrodek dysponuje 19 miejscami wydzielonymi z mieszkaniowego zasobu Gminy z przeznaczeniem na mieszkania chronione.

W roku 2022r. 16 osób skorzystało z pomocy w postaci pobytu w mieszkaniu chronionym. Przyjęto dwie nowe osoby. Wszystkie wnioski dot. pobytu w mieszkaniu chronionym zostały rozpatrzone pozytywnie. W minionym roku dwie osoby zmarły, natomiast jedna nie złożyła ponownego wniosku o przedłużenie pobytu w mieszkaniu chronionym i opuściła je dobrowolnie.

Zgodnie z obowiązującymi przepisami osoby, których dochód nie przekracza kryterium dochodowego zgodnego z ustawą o pomocy społecznej (Dz. U. 2004 Nr 64 poz. 593) tj. 776,00 zł są zwolnione z ponoszenia odpłatności za pobyt w mieszkaniach chronionych. Osoby, które przekraczają kryterium, zobowiązane są do ponoszenia w pełni odpłatności za zajmowane lokale.

OSOBY ZOBOWIĄZANE DO PONOSZENIA ODPŁATNOŚCI ZA MIESZKANIE CHRONIONE	OSOBY USTAWOWO ZWOLNIONE Z PONOSZENIA ODPŁATNOŚCI ZA MIESZKANIE CHRONIONE
10	6

Rozdział 85220 – jednostki specjalistycznego poradnictwa, mieszkania chronione i ośrodki interwencji - Mieszkania Chronione w Kęszycy Leśnej

Zadanie to było w całości realizowane ze środków własnych gminy.

Rozdział	Nazwa zadania	Plan na 2022 r.	Wykonane wydatki w 2022 r.	% wykonania planu	Przewidywane wykonanie na 2023 rok
85220	Mieszkania Chronione w Kęszycy Leśnej	80.000,00	78.458,46	98,07%	150.000,00
Razem:		80.000,00	78.458,46	98,07%	150.000,00

Rozdział 85220 – Mieszkania Chronione w Kęszycy Leśnej

Rozdział	Nazwa zadania	Plan na 2022 r.	Wykonane dochody w 2022 r.	% wykonania planu	Przewidywane wykonanie na 2023 rok
85220	Mieszkania Chronione w Kęszycy Leśnej – opłaty bieżące	35.000,00	33.406,61	95,45 %	36.000,00
Razem:		35.000,00	33.406,61	95,45 %	36.000,00

ZADANIA Z ZAKRESU POMOCY OSOBOM W KRYZYSIE BEZDOMNOŚCI OŚRODKA POMOCY SPOŁECZNEJ W MIĘDZYRZECZU W 2022 R.

W 2022 r. ze świadczeń pomocy społecznej w formie pracy socjalnej, pomocy finansowej i rzeczowej z powodu bezdomności skorzystały 57 osoby bezdomne (9 kobiet i 48 mężczyzn) w tym:

- 12 osób długotrwale bezrobotnych,
- 5 osób przebywających w Schronisku (poza gminą),
- 5 osób przebywających w DPS,
- 5 osób jest w wieku poprodukcyjnym- otrzymujących świadczenie z ZUS-emerytura,
- 5 osób otrzymujących rentę socjalną,
- 1 osoba otrzymująca rentę rodzinną,
- 8 osób otrzymujących zasiłek stały,

- 2 osoby od bywające wyroki pozbawienia wolności w Zakładach Karnych, którym zgodnie z ustawą o pomocy społecznej pomoc przez okres pobytu nie była udzielana.

Z pomocy w formie schronienia – pobyt w Noclegowni – skorzystało 31 osób.

Z pomocy skorzystały 3 osoby bezdomne po opuszczeniu Zakładu Karnego

W ramach prowadzonej przez pracownika socjalnego pracy socjalnej oraz zawartych 4 kontraktów socjalnych:

- 1 osoba bezdomna powróciła do rodziny (zamieszkała z ojcem),
- 4 osoby podjęły pracę (2 osoby na umowę o pracę, 2 osoby bez umowy),
- 3 osoby wynajęły mieszkanie,
- 3 osoby wyjechały do pracy za granicę.

Rozdział 85295 – Pozostała działalność – NOCLEGOWNIA

Zadanie to było w całości realizowane ze środków własnych gminy.

Rozdział	Nazwa zadania	Plan na 2022 r.	Wykonane wydatki w 2022 r.	% wykonania planu	Przewidywane wykonanie na 2023 rok
85295	Pozostała działalność - Noclegownia	439.500,00	436.670,81	99,99%	510.000,00
Razem:		439.500,00	436.670,81	99,99%	510.000,00

PROJEKTY I PROGRAMY ZEWNĘTRZNE

Projekt 7.5 „ Usługi opiekuńcze w Gminie Międzyrzecz”

W styczniu 2022 r. Ośrodek Pomocy Społecznej w Międzyrzeczu przystąpił do realizacji projektu systemowego „Usługi opiekuńcze w Gminie Międzyrzecz” współfinansowanego przez Unię Europejską w części współfinansowanego ze środków Europejskiego Funduszu Społecznego. **Wartość projektu** wynosiła 1034212,50 zł, z czego 14% stanowił wkład własny

Działanie 7.5 Usługi społeczne

Projekt realizowany w partnerstwie przez partnerów społecznych lub organizacje pozarządowe

Cel projektu: zwiększenie liczby osób objętych usługami społecznymi w Gminie Międzyrzecz

Uczestnicy projektu: 71 osób wymagających wsparcia w codziennym funkcjonowaniu, w tym 55 nowych miejsc usług społecznych (usług opiekuńczych i specjalistycznych świadczonych w

miejscu zamieszkania, w mieszkaniu wspomaganym, Klub Seniora), a także zwiększenie kompetencji 20 opiekunów faktycznych osób niepełnosprawnych.

Rezultaty:

- a) Liczba miejsc świadczenia usługi społecznych istniejących po zakończeniu projektu-55,
- b) liczba osób zagrożonych ubóstwem lub wykluczeniem społecznym objętych usługami społecznymi świadczonymi w programie-71.

Termin realizacji projektu: od 1 stycznia 2022 r. do 30 czerwca 2022 r.

Budżet projektu ogółem 1034212,50 zł w tym:

- środki Europejskiego Funduszu Społecznego 879080,62,00 zł
- środki własne 85,00 zł

Uczestnicy projektu skorzystali z realizowanych zadaniach przedstawionych w poniższym wykresie.

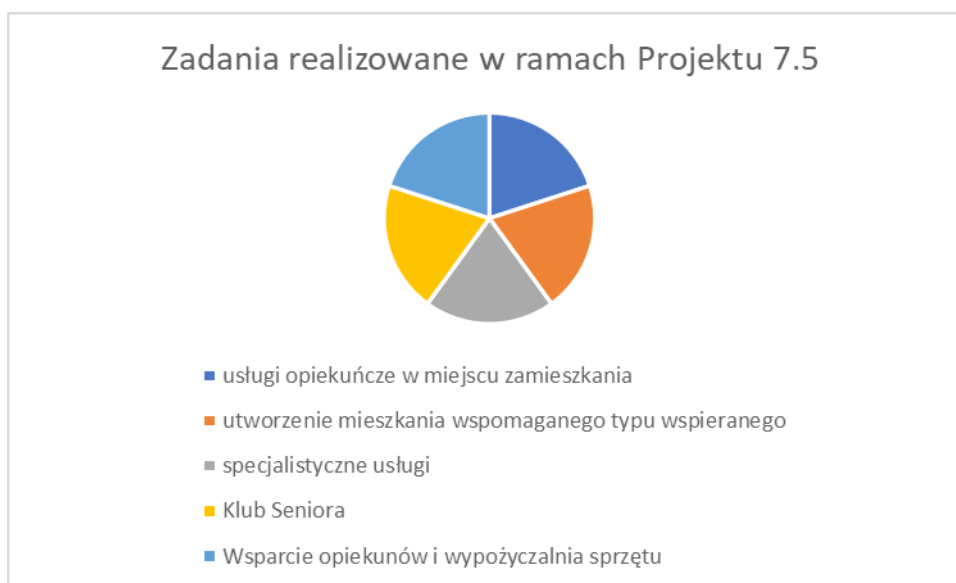

Innowacyjnym działaniem wprowadzonym w Ośrodku Pomocy Społecznej w Międzyrzeczu były usługi społeczne, przede wszystkim dedykowane osobom/seniorom zamieszkałym w sołectwach „Taxi społeczne” oraz „Złota rączka”.

Rozdział	Nazwa zadania	Plan na 2022 r.	Wykonane wydatki w 2022 r.	% wykonania planu	Przewidywane wykonanie na 2023 rok
85395	Projekt Unijny - Koszty pośrednie	196.665,32	55.460,42	28,20%	70.309,85

85395	Projekt Unijny - Koszty bezpośrednie	473.814,68	221.676,74	46,78%	522.205,49
Razem:		670.480,00	277.137,16	x	592.515,34

Wkładem własnym w projekcie są wypłaty świadczeń rodzinnych i zasiłków stałych dla osób biorących udział w projekcie.

Rozdział	Nazwa zadania	Plan na 2022 r.	Wykonane wydatki w 2022 r.	% wykonania planu	Przewidywane wykonanie na 2023 rok
85502-3119-09	Świadczenia rodzinne – wkład własny	22.670,00	11.439,52	50,46%	10.000,00
85216-3119-09	Zasiłki stałe – wkład własny	30.100,00	21.754,16	72,27%	20.000,00
85214-3119-09	Zasiłki okresowe – wkład własny	10.864,00	0,00	0%	4.000,00
Razem:		63.634,00	33.193,68	x	34.000,00

2. Program Ostonowy „Wsparcie seniora 2022”

Program rządowy „Korpus wsparcia seniora” edycja 2022 dał możliwość Ośrodkowi Pomocy Społecznej w Międzyrzeczu na przyjęcie uchwałą Nr L/509/22 Rady Miejskiej z dnia 26 kwietnia 2022r. Programu ostonowego dedykowanego seniorom w wieku 65+. Realizacja Programu ostonowego „Wsparcia Seniora 2022” jest wsparciem dla samorządów w obecnej trudnej sytuacji związanej ze wzrostem potrzeb seniorów na usługi. Realizacja modułu II programu przyczyniła się w znacznym stopniu do poprawy bezpieczeństwa seniorów oraz pozwoliła na samodzielne funkcjonowanie tych osób w środowisku ich zamieszkania.

W ramach przyznanych środków na realizację modułu II programu Ośrodek Pomocy Społecznej w Międzyrzeczu zakupił 60 opasek bezpieczeństwa, z których skorzystało 59 seniorów uczestników programu ostonowego. Wydatkowano kwotę 26199,00 zł, w tym kwotę 17712,00 zł przeznaczono za zakup opasek bezpieczeństwa. łączna wartość zamówienia to 27.896,40 zł.

Zgodnie z zawartą umową z dnia 15 lipca 2022 r. z realizatorem usługi wyłonionym na podstawie zapytania ofertowego usługa monitoringu dla uczestników została uruchomiona w miesiącu lipcu 2022r. Realizator usługi we wszystkich miesiącach realizacji Programu tj. od lipca do grudnia 2022r. świadczył usługę dla 60 uczestników.

3. Program „Asystent Osobisty Osoby Niepełnosprawnej” - edycja 2022

Ośrodek Pomocy Społecznej w Międzyrzeczu w roku 2022 realizował usługi asystencji w ramach pozyskanych środków rządowych na realizację usług Programu „Asystent Osobisty Osoby Niepełnosprawnej”. Zgodnie z umową zawartą z Wojewodą Lubuskim Gmina Międzyrzecz pozyskała dofinansowanie ze środków Państwowego Funduszu Celowego Fundusz Solidarnościowy w kwocie 617 814,00 zł.

Adresatami programu były osoby niepełnosprawne :

- a. dzieci do 16 roku życia z orzeczeniem o niepełnosprawności łącznie ze wskazaniami: konieczności stałej lub długotrwałej opieki lub pomocy innej osoby,
- b. osoby niepełnosprawne posiadające orzeczenie o znacznym lub umiarkowanym stopniu niepełnosprawności.

Celem programu było wprowadzenie usługi asystenta jako formy ogólnodostępnego wsparcia dla osób niepełnosprawnych. Osoby orzeczone stopniem niepełnosprawności miały możliwość skorzystania z pomocy asystenta m.in. przy wykonywaniu codziennych czynności czy podejmowaniu aktywności społecznej.

Asystencji osobiści świadczyli usługi opiekuńcze w 36 środowiskach zamieszkania osób niepełnosprawnych, w tym 26 osób legitymowało się orzeczeniem w stopniu znacznym. 14 osób posiadało orzeczenie w stopniu znacznym z niepełnosprawnością sprzężoną. 7 osób orzeczonych było stopniem umiarkowanym. W ramach usług pomocą asystentów objętych było 3 dzieci w wieku szkolnym.

Asystencji osobiści w środowisku zamieszkania osób niepełnosprawnych w roku 2022 spędzili 6501 godzin, świadcząc pomoc i wsparcie. Kwota środków Funduszu Solidarnościowego wykorzystana na realizację usługi asystenta stanowiła 605 700,00 zł.

Rozdział	Nazwa zadania	Plan na 2022 r.	Wykonane wydatki w 2022 r.	% wykonania planu	Przewidywane wykonanie na 2023 rok
	Pozostała działalność – Asystent osobisty	617.814,00	347.042,65	56,17%	869.601,00

	osoby niepełnosprawnej				
Razem:		617.814,00	347.042,65	56,17%	869.601,00

Program „Opieka Wytchnieniowa”- edycja 2023

Ośrodek Pomocy Społecznej w Międzyrzeczu w roku 2022 realizował usługi opiekuńcze w ramach pozyskanych środków rządowych na realizację usług Programu „Opieka Wytchnieniowa”. Zgodnie z umową zawartą z Wojewodą Lubuskim Gmina Międzyrzecz pozyskała dofinansowanie ze środków Państwowego Funduszu Celowego Fundusz Solidarnościowy w kwocie zł. 227 256,00 zł.

W ramach świadczonych usług Ośrodek Pomocy Społecznej zatrudnił 2 opiekunów spełniających kryteria zatrudnieniowe zgodne z programem. Zatrudnieni opiekunowie osób posiadali niezbędne kwalifikacje oraz doświadczenie w pracy bezpośredniej z osobami niepełnosprawnymi.

W roku sprawozdawczym świadczyli usługi opiekuńcze w 9 środowiskach zamieszkania osób niepełnosprawnych, w tym pomoc uzyskało 1 dziecko orzeczone niepełnosprawnością. Wszystkie osoby posiadały znaczny i sprzężony stopień niepełnosprawności. Dzięki temu wsparciu osoby zaangażowane na co dzień w sprawowanie opieki dysponowały czasem, który mogły przeznaczyć na odpoczynek i regenerację, jak również na załatwienie niezbędnych spraw. Usługi opieki wytchnieniowej służyły również okresowemu zabezpieczeniu potrzeb osoby niepełnosprawnej w sytuacji, gdy opiekunowie z różnych powodów nie mogli wykonywać swoich obowiązków.

Realizatorzy usług świadczący pomoc opiekunom osób niepełnosprawnych w środowisku ich zamieszkania w liczbie 823,50 godzin odciążyli opiekunów od ich codziennych czynności związanych ze sprawowaną opieką nad niepełnosprawnym członkiem rodziny. Kwota środków Funduszu Solidarnościowego wykorzystana na realizację usługi opieki wytchnieniowej w formie pobytu dziennego stanowiła 32 940,00 zł.

DZIAŁALNOŚĆ ZESPOŁU INTERDYSCYPLINARNEGO - ZADANIA W ZAKRESIE PRZECIWDZIAŁANIA PRZEMOCY W RODZINIE

Celem działania Zespołu Interdyscyplinarnego jest koordynowanie systemu przeciwdziałania przemocy domowej na najniższym szczeblu samorządu terytorialnego – w obszarze gminy. Zespół to grupa ludzi, specjalistów z różnych dziedzin, zajmująca się rozwiązaniem konkretnego problemu przy wykorzystaniu zasobów będących w dyspozycji każdego z członków takiego Zespołu. W ramach działań Zespołu działają grupy robocze, które mają na celu właściwą pracę z klientem.

Procedurę „Niebieskie Karty” oraz wzory formularzy „Niebieska Karta” określa rozporządzenie Rady Ministrów z dnia 13 września 2011 r. w sprawie procedury „Niebieskie Karty” i wzorów formularzy „Niebieska Karta”, wydane na podstawie art. 9d ust.5 ustawy z dnia 29 lipca 2011 r. o przeciwdziałaniu przemocy w rodzinie.

Przewodnicząca Zespołu prowadziła Grupę Wsparcia dla osób dotkniętych problemem przemocy w rodzinie w okresie od marca 2022 r. do listopada 2022 r. w siedzibie Międzyrzeckiego Centrum Leczenia Uzależnień przy ul. Kazimierza Wielkiego 2. Odbyło się 25 spotkań, w których uczestniczyło średnio 12 kobiet. Część spotkań odbyło się w formie indywidualnych konsultacji, o które wnioskowały uczestniczki grupy. Ponadto w roku 2022 r. Ośrodek Pomocy Społecznej w Międzyrzeczu realizował projekt socjalny „Moja bezpieczna rodzina”, w ramach którego udzielano pomocy psychologicznej osobom doświadczającym przemocy lub zagrożonych przemocą oraz dzieciom z w/w rodzin. Były również prowadzone indywidualne zajęcia terapeutyczne z osobami podejrzanymi o stosowanie przemocy w rodzinie oraz stosującymi przemoc w rodzinie. Zorganizowano także zajęcia z samoobrony z elementami pierwszej pomocy dla osób zagrożonych przemocą w rodzinie, a w każdy czwartek, w godzinach popołudniowych, przez dwie godziny, był czynny telefon w ramach „Międzyrzeckiej Niebieskiej Linii”. Zorganizowano też spotkanie pracownika socjalnego z dzielnicowym dla mieszkańców Domu Chronionej Starości w Kęszycy Leśnej, w którym uczestniczyło 12 mieszkańców w/w domu, dotyczące bezpieczeństwa seniorów. Wsparciem w ramach projektu było objętych 100 osób.

W 2022 roku Przewodnicząca Zespołu wraz z policjantką – członkiem ZI, przeprowadziły pięć spotkań z uczniami szkoły Średniej Centrum Kształcenia Zawodowego i Ustawicznego w Międzyrzeczu, przy ul. Marcinkowskiego 26, na temat przeciwdziałania przemocy w rodzinie oraz cyberprzemocy. Natomiast w Szkole Podstawowej nr 3 w Międzyrzeczu przeprowadziły pogadankę z uczniami klasy V, dotyczącą przemocy rówieśniczej oraz przemocy w rodzinie. W spotkaniach uczestniczyło łącznie 95 uczniów.

Realizacja procedury „Niebieskie Karty” we współpracy z Zespołem Interdyscyplinarnym – liczba uruchomionych „Niebieskich Kart” 115.

NK uruchomione przez KPP	105
NK uruchomione przez pracowników socjalnych	5
NK uruchomione przez oświatę	5

Przemocą głównie, jak wynika z prowadzonych procedur w Gminie Międzyrzecz, dotknięte są kobiety. Poniższa tabela przedstawia osoby doświadczające przemocą.

Osoby doświadczające przemocy	Liczba
-------------------------------	--------

Kobiety	80
Mężczyźni	11
Dzieci	16
Osoby starsze	18

Rozdział 85205 – Przeciwdziałanie przemocy

Zadanie to było w całości realizowane ze środków własnych gminy.

Rozdział	Nazwa zadania	Plan na 2022 r.	Wykonane wydatki w 2022 r.	% wykonania planu	Przewidywane wykonanie na 2023 rok
85205	Przeciwdziałanie przemocy	20.500,00	18.204,90	88,80	23.000,00
Razem:		20.500,00	18.204,90	88,80	23.000,00

ŚWIADCZENIA RODZINNE

Świadczenia rodzinne oraz składki na ubezpieczenia emerytalne i rentowe z ubezpieczenia społecznego

Ośrodek Pomocy Społecznej w Międzyrzecz realizuje zadanie zlecone gminie na podstawie ustawy z dnia 28 listopada 2003 r. o świadczeniach rodzinnych, która określa warunki nabywania prawa do świadczeń rodzinnych oraz zasady ustalania, przyznawania i wypłacania tych świadczeń.

Świadczeniami rodzinnymi są:

- zasiłek rodzinny oraz dodatki do zasiłku rodzinnego,
- zasiłek pielęgnacyjny i świadczenie pielęgnacyjne,
- specjalny zasiłek opiekuńczy.

Liczba wypłaconych świadczeń wraz z łączną kwotą przez cały 2022 r.

Rodzaj świadczenia	Ilość	Kwota
Zasiłek rodzinny (do 5 lat)	1269	120 555,00
Zasiłek rodzinny (5-18 lat)	4205	521 497,00
Zasiłek rodzinny (18-24 lat)	334	45 090,00

Dodatek do z.r. z tyt. urodzenia dziecka	21	21 000,00
Dodatek do z.r. z tyt. opieki nad dzieckiem w okresie korzystania z urlopu wychowawczego - opieka nad jednym dzieckiem	74	28 916,00
Dodatek do z.r. z tyt. opieki nad dzieckiem w okresie korzystania z urlopu wychowawczego - opieka nad więcej niż jednym dzieckiem urodzonym w trakcie jednego porodu	12	4 800,00
Dodatek do z.r. z tyt. samotnego wychowywania dziecka art. 11a ust.1 pkt. 1	247	49 591,00
Dodatek do z.r. z tyt. samotnego wychowywania dziecka art. 11a ust.1 pkt. 2	180	35 380,00
Dodatek do z.r. z tyt. kształcenia i rehabilitacji dziecka niepełnosprawnego do 5 roku życia	33	2 970,00
Dodatek do z.r. z tyt. kształcenia i rehabilitacji dziecka niepełnosprawnego powyżej 5 roku życia	567	62 370,00
Dodatek do z.r. z tyt. rozpoczęcia roku szkolnego	349	34 696,00
Dodatek do z.r. na pokrycie wydatków związanych z zamieszkaniem w miejscowości, w której znajduje się szkoła	35	3 955,00
Dodatek do z.r. na pokrycie wydatków związanych z dojazdem do miejscowości, w której znajduje się szkoła	290	20 010,00
Dodatek do z.r. z tyt. wychowywania dziecka w rodzinie wielodzietnej	1242	117 990,00
Zasiłek rodzinny i dodatki na podst. art.5 ust.3	166	39 219,34

Rodzaj świadczenia	Ilość	Kwota
Świadczenie rodzicielskie	313	271 712,00
Jednorazowa zapomoga z tyt. ur. dziecka finansowana z budżetu	94	94 000,00
Jednorazowe świadczenie „Za życiem”	3	12 000,00

Rodzaj świadczenia	Ilość	Kwota
Zasiłek pielęgnacyjny z tyt. niepełnosprawności art.16 ust.2 pkt.1	2019	435 655,00
Zasiłek pielęgnacyjny z tyt. niepełnosprawności art.16 ust.2 pkt.2	6822	1 472 460,00
Zasiłek pielęgnacyjny z tyt. niepełnosprawności art.16 ust.3	3640	785 658,00
Zasiłek pielęgnacyjny z tyt. niepełnosprawności	3029	653 779,36
Zasiłek pielęgnacyjny z tyt. ukończenia 75 roku życia	154	33 239,00

Świadczenie pielęgnacyjne z tyt. rezygnacji z zatrudnienia lub innej pracy zarobkowej na podstawie art.17 ust.1 pkt 1	1730	3 657 106,00
Świadczenie pielęgnacyjne z tyt. rezygnacji z zatrudnienia lub innej pracy zarobkowej na podstawie art.17 ust.1 pkt 4	299	626 325,00
Specjalny zasiłek opiekuńczy	4	2 040,00
Zasiłek dla opiekuna na podst.art.2 ust.2 pkt 2 ustawy	24	14 880,00

Rozdział 85502 – Świadczenia rodzinne

Zadanie to było w całości realizowane ze środków zewnętrznych przekazanych z Lubuskiego Urzędu Wojewódzkiego w Gorzowie jako zadanie zlecone gminy.

Rozdział	Nazwa zadania	Plan na 2022 r.	Wykonane wydatki w 2022 r.	% wykonania planu	Przewidywane wykonanie na 2023 rok
85502	Świadczenia rodzinne	9.499.074,00	9.480.902,04	99,81%	9.784.000,00
Razem:		9.499.074,00	9.480.902,04	99,81%	9.784.000,00

W 2022r. na świadczenia społeczne przeznaczono łącznie 8.473.210,38 zł. Składki na ubezpieczenia społeczne od wypłaconych świadczeń odprowadzane do ZUS wynosiły 796.247,76 zł.

Rozdział 85503 – Karta Dużej Rodziny

Zadanie to było w całości realizowane ze środków zewnętrznych przekazanych z Lubuskiego Urzędu Wojewódzkiego w Gorzowie jako zadanie zlecone gminy.

Rozdział	Nazwa zadania	Plan na 2022 r.	Wykonane wydatki w 2022 r.	% wykonania planu	Przewidywane wykonanie na 2022 rok
85503	Karta Dużej Rodziny	2.244,00	1.794,19	79,95%	2.300,00
Razem:		2.244,00	1.794,19	79,95%	2.300,00

Na podstawie kosztów obsługi przysługujących Gminie zgodnie z Obwieszczeniem Ministra Rodziny i Polityki Społecznej z dnia 19 lutego 2022 roku w sprawie wysokości opłaty za wydanie duplikatu Karty Dużej Rodziny oraz wysokości kosztów gminy związanych

z przyznaniem tej karty oraz wydaniem jej duplikatu, Ośrodek wydatkował przysługujące środki finansowe m.in. na zakup druków KDR oraz materiałów biurowych niezbędnych do obsługi programu.

Rozdział 85513 – Składki zdrowotne od Świadczeń Rodzinnych

Rozdział	Nazwa zadania	Plan na 2022 r.	Wykonane wydatki w 2022 r.	% wykonania planu	Przewidywane wykonanie na 2023 rok
85513	Składki zdrowotne od świadczeń rodzinnych	299.815,00	294.079,04	98,09	252.000,00
Razem:		299.815,00	294.079,04	98,09	252.000,00

W ramach realizacji tego zadania w 2022 roku opłacane były składki zdrowotne od Świadczenia Pielęgnacyjnego, Zasiłku dla Opiekuna oraz Specjalnego Zasiłku Opiekuńczego w związku ze sprawowaniem opieki nad osobą niepełnosprawną.

Miesięczna wysokość składki zdrowotnej wynosiła:

- * SZO 55,80 zł;
- * ZDO 55,80 zł;
- * ŚwP 190,71 zł.

Rozdział 85595 - Świadczenia rodzinne

Rozdział	Nazwa zadania	Plan na 2022 r.	Wykonane wydatki w 2022 r.	% wykonania planu	Przewidywane wykonanie na 2023 rok
85595	Świadczenia społeczne wypłacane obywatelom Ukrainy	259.501,00	232.226,12	89,49%	260.000,00
Razem:		259.501,00	232.226,12	89,49%	260.000,00

Tak jak dla obywateli Ukrainy do świadczeń rodzinnych zalicza się: zasiłek rodzinny oraz dodatki do zasiłku rodzinnego, jednorazowa zapomoga z tytułu urodzenia się dziecka, świadczenia opiekuńcze: zasiłek pielęgnacyjny, świadczenie pielęgnacyjne i specjalny zasiłek opiekuńczy. W 2022r. na świadczenia społeczne i na składki na ubezpieczenia społeczne od wypłaconych świadczeń odprowadzane do ZUS wydatkowano łącznie 225.462,25 zł oraz wynagrodzenia wraz pochodnymi (§ 4740, §4840, §4850) 6.763,87 zł.

Rozdział 85513 – składki zdrowotne od świadczeń rodzinnych za lata ubiegłe

Rozdział	Nazwa zadania	Plan na 2022 r.	Wykonane dochody w 2022 r.	% wykonania planu	Przewidywane wykonanie na 2023 rok
85513	Wpłaty z tyt.składek zdrowotnych od św.rodzinnnych za lata ubiegłe	2.000,00	434,89	21,74%	2.000,00
Razem:		2.000,00	434,89	21,74%	2.000,00

ŚWIADCZENIE WYCHOWAWCZE 500+

Ośrodek Pomocy Społecznej w Międzyrzeczu realizuje zadanie zlecone gminie na podstawie ustawy z dnia 11 lutego 2016 roku o pomocy państwa w wychowywaniu dzieci, która określa warunki nabywania prawa do świadczenia wychowawczego oraz zasady ustalania, przyznawania i wypłacania tego świadczenia.

Rozdział 85501 – Świadczenia wychowawcze

Zadanie to było w całości realizowane ze środków zewnętrznych przekazanych z Lubuskiego Urzędu Wojewódzkiego w Gorzowie jako zadanie zlecone gminy.

Rozdział	Nazwa zadania	Plan na 2022 r.	Wykonane wydatki w 2022 r.	% wykonania planu	Przewidywane wykonanie na 2023 rok
85501	Świadczenia wychowawcze	10.396.636,00	10.396.635,75	100%	Wg decyzji LUW
Razem:		10.396.636,00	10.396.635,75	100%	

Od 1 czerwca 2022 r. Zakład Ubezpieczeń Społecznych przejął wypłatę świadczeń wychowawczych.

DODATKI MIESZKANIOWE

W 2022 r. zostały wypłacone **1.454** dodatki mieszkaniowe na kwotę **472.377,35 zł**.

Beneficjentami świadczenia w większości przypadków byli mieszkańcy Międzyrzecza. Wypłacono im łącznie kwotę 432.650,05 zł (1340 dodatków), co stanowi 91,6 % wszystkich wypłaconych dodatków mieszkaniowych. Na rzecz wnioskodawców z terenów wiejskich wypłacono kwotę 39.727,30 zł, co stanowi 8,4 % ogółu dodatków. Średni dodatek wypłacony w 2022 r. wyniósł 324,88 zł. Dla porównania w 2021 r. była to kwota 276,41 zł. Zatem wysokość przeciętnego dodatku wzrosła w tym okresie o 17,6%. Rok wcześniej, tj. w 2021 r. w stosunku do 2020 r. odnotowano wzrost na poziomie 5,4% .

Rozdział 85215 – Dodatki mieszkaniowe

Zadanie to było w całości realizowane ze środków własnych gminy.

Rozdział	Nazwa zadania	Plan na 2021 r.	Wykonane wydatki w 2021 r.	% wykonania planu	Przewidywane wykonanie na 2022 rok
85215	Dodatki mieszkaniowe	472.600,00	472.377,35	99,95%	516.000,00
Razem:		472.600,00	472.377,35	99,95%	516.000,00

DODATKI ENERGETYCZNE

W 2022 r. wypłacono **38** dodatków energetycznych na kwotę **529,94 zł**. Powyższe wypłaty dotyczą dodatków energetycznych dokonanych na podstawie decyzji wydanych w 2021 r.

Rozdział 85215 – Dodatki energetyczne

Zadanie to było w całości realizowane ze środków zewnętrznych przekazanych z Lubuskiego Urzędu Wojewódzkiego w Gorzowie jako zadanie zlecone gminy.

Rozdział	Nazwa zadania	Plan na 2021 r.	Wykonane wydatki w 2021 r.	% wykonania planu	Przewidywane wykonanie na 2022 rok
85215	Dodatki energetyczne	529,94	529,94	100,00%	0,00
Razem:		529,94	529,94	100,00%	0,00

STYPENDIA UCZNIOWSKIE

Z tytułu pomocy materialnej dla uczniów w 2022 r. została wypłacona kwota **39.472,00 zł** i w całości dotyczyła stypendiów uczniowskich. Na powyższą kwotę w 20 % składał się udział własny Gminy tj. kwota 7.894,40 zł, a pozostałe 31.577,60 zł (80%) pochodziło z przekazanej dotacji.

Rozdział 85415 – Pomoc materialna dla uczniów o charakterze socjalnym

Rozdział	Nazwa zadania	Plan na 2022 r.	Wykonane wydatki w 2022 r.	% wykonania planu	Przewidywane wykonanie na 2023 rok
85415	Stypendia i zasiłki szkolne - własne	8.000,00	7.894,40	98,68%	25.000,00
85415	Stypendia i zasiłki szkolne – dofinansowanie LKO	52.173,00	31.577,60	60,52%	125.000,00
Razem:		58.535,06	48.368,09	x	150.000,00

Zadanie było realizowane w porozumieniu z Lubuskim Kuratorium Oświaty. Wysokość udziału LKO wynosiła 80%, a środków własnych 20%.

PROGRAM „CZyste Powietrze”

Liczba wydanych zaświadczeń:	22
*zaświadczenia dla gospodarstw wieloosobowych	20
* zaświadczenia dla gospodarstw jednoosobowych	2
Liczba wydanych postanowień o odmowie	0

DODATEKI OSŁONOWE

W 2022 roku Ośrodek Pomocy Społecznej realizował zadanie z ustawy z dnia 17 grudnia 2021 r. o dodatku osłonowym. Dodatek osłonowy przysługiwał gospodarstwom domowym, których przeciętne miesięczne dochody netto nie przekraczały 2.100 zł w gospodarstwie jednoosobowym, bądź 1.500 zł na osobę w gospodarstwie wieloosobowym.

Zadanie to było w całości realizowane ze środków zewnętrznych przekazanych z Lubuskiego Urzędu Wojewódzkiego w Gorzowie jako zadanie zlecone gminy.

Rozdział 85295 – Dodatki osłonowe

Rozdział	Nazwa zadania	Plan na 2022 r.	Wykonane wydatki w 2022 r.	% wykonania planu
85295	Pozostała działalność – Dodatki osłonowe	1.194.542,70	1.112.528,90	93,54%
Razem:		1.194.542,70	1.112.528,90	93,54%

DODATEK WĘGLOWY

Świadczenie realizowane przez Ośrodek Pomocy Społecznej w Międzyrzeczu na podstawie Upoważnienia Burmistrza Międzyrzecza, zarządzenie Nr Z-92/2022 z dnia 17 sierpnia 2022, w sprawie wyznaczenia Ośrodka Pomocy Społecznej w Międzyrzeczu do realizacji zadań z zakresu wypłaty dodatku węglowego oraz upoważnienia Dyrektora Ośrodka Pomocy Społecznej w Międzyrzeczu do prowadzenia postępowań w sprawach dotyczących wypłaty dodatku węglowego. oraz zapisów ustawy z dnia 5 sierpnia 2022 r. o dodatku węglowym (t.j. Dz. U. poz. 1692 ze zm.).

Liczba świadczeń

Rok	2022	2023	suma
liczba wniosków złożonych	2255	0	2255
liczba wniosków - informacja o przyznaniu	1793	65	1858
liczba decyzji o przyznaniu			
liczba decyzji odmownych	218	20	238
liczba wniosków pozostawionych bez rozpoznania	32	0	32
liczba decyzji o umorzeniu postępowania	124	2	126
	2167	81	2255

Rozdział 85395 – Dodatki węglowe

Rozdział	Nazwa zadania	Plan na 2022 r.	Wykonane wydatki w 2022 r.	% wykonania planu
85395	Dodatki węglowe	6.897.240,00	5.416.199,98	78,52 %
Razem:				78,52 %

DODATEK DLA GOSPODARSTW DOMOWYCH Z TYT INNYCH ŹRÓDEŁ CIEPŁA

Z dodatku dla gospodarstw domowych zgodnie z ustawą z dnia 15 września 2022 r. o szczególnych rozwiązaniach w zakresie niektórych źródeł ciepła w związku z sytuacją na rynku paliw skorzystały następujące podmioty.

1. Środki otrzymane od Wojewody 3.729.000,00 zł.
2. Liczba wniosków złożonych do gmin 1.063 (gospodarstwa domowe).
3. Liczba dodatków wypłaconych przez gminy 948 (gospodarstwa domowe).
4. Liczba wniosków odrzuconych przez gminy 28 (gospodarstwa domowe).
5. Wartość wniosków wynikająca z wniosków złożonych 1.778.000,00 zł do gmin (gospodarstwa domowe).
6. Wartość dodatków wypłaconych przez gminy 1.590.000,00 zł (gospodarstwa domowe).
7. Liczba wniosków złożonych do gmin 2 (podmioty wrażliwe).

8. Wartość dodatków wypłaconych przez gminy 31.588,32 zł (podmioty wrażliwe).
9. Łączna kwota środków wypłaconych przez gminy 1.621.588,32 zł.
10. Łączny koszt wypłacania dodatków (2% wartości) 32.309,26 zł.
11. Wartość środków przekazanych na rachunek Wojewody 2.075.102,42 zł.

FUNDUSZ POMOCY UKRAINIE

W związku z sytuacją na Ukrainie Ośrodek Pomocy Społecznej w 2022r. realizował zadania z ustawy z dnia 12 marca 2022r. o pomocy obywatelom Ukrainy w związku z konfliktem zbrojnym na terytorium tego państwa (Dz.U. poz. 583) w zakresie:

- a. wypłaty jednorazowej pomocy w wysokości 300,00 zł,
- b. posiłku dla dzieci i młodzieży,
- c. realizacji w ramach działu 855- Świadczenia rodzinne.

Rozdział 85395 – Pomoc jednorazowa w 300zł

Rozdział	Nazwa zadania	Plan na 2022 r.	Wykonane wydatki w 2022 r.	% wykonania planu	Przewidywane wykonanie na 2023 rok
85295	Świadczenia społeczne wypłacane obywatelom Ukrainy	310.848,00	303.552,00	97,65	12.000,00
Razem:		310.848,00	303.552,00	97,65	12.000,00

W 2022r. Ośrodek Pomocy Społecznej wypłaci 992 obywatelom Ukrainy jednorazowe środki w wysokości 300 zł. Na koszty obsługi przysługujące w wysokości 2% wydał 5.952,00 zł.

Rozdział 85295 - Posiłki dla dzieci i młodzieży

Rozdział	Nazwa zadania	Plan na 2022 r.	Wykonane wydatki w 2022 r.	% wykonania planu	Przewidywane wykonanie na 2023 rok
85295	Świadczenia społeczne wypłacane obywatelom Ukrainy	36.530,00	33.271,00	91,08	50.000,00
Razem:		36.530,00	33.271,00	91,08	50.000,00

W ramach tego zadania finansowane były posiłki w placówkach szkolnych i przedszkolnych dla dzieci obywateli Ukrainy.

Rozdział 85395 KZU – Świadczenia pieniężne -40 zł (zadanie zlecone)

Rozdział	Nazwa zadania	Plan na 2022 r.	Wykonane wydatki w 2022 r.	% wykonania planu	Przewidywane wykonanie na 2023 rok
85395 KZU	Świadczenia pieniężne – 40 zł	2.387.224,00	2.387.224,00	100	bd
Razem:		2.387.224,00	2.387.224,00	100	bd

Gmina realizuje zadanie związane z wypłatą świadczeń pieniężnych za zapewnienie zakwaterowania i wyżywienia obywatelom Ukrainy przebywającym na terenie Rzeczypospolitej Polskiej, w związku z działaniami wojennymi prowadzonymi na terytorium Ukrainy. W 2022 r. zweryfikowano 525 wniosków i wypłacono świadczenia za pobyt do 120 dni dla 622 osób z Ukrainy. Dla 54 osób świadczenie zostało wydłużone ponad ustawowe 120 dni z uwagi na sytuacje określone ustawowo, np.: samotne matki z 3 dzieci, kobiety w ciąży oraz z dziećmi do 12 miesiąca życia, osoby niepełnosprawne, seniorzy.

Środowiskowy Dom Samopomocy w Międzyrzeczu.

Środowiskowy Dom Samopomocy w Międzyrzeczu jest samorządową jednostką Gminy Międzyrzecz, która wykonuje zadania z zakresu administracji rządowej. Świadczy usługi

specjalistyczne w formie pobytu dziennego dla osób z zaburzeniami psychicznymi i osób z niepełnosprawnością intelektualną. Dom dysponuje 23 miejscami.

Celem głównym ośrodka jest zapewnienie wsparcia dla osób z zaburzeniami psychicznymi, które w wyniku upośledzenia niektórych funkcji organizmu lub zdolności adaptacyjnych wymagają pomocy do życia w środowisku rodzinnym i społecznym, w szczególności w celu zwiększania zaradności i samodzielności życiowej, a także ich integracji społecznej. Dom świadczy usługi, w ramach których dla każdego uczestnika ustala się **indywidualny plan postępowania wspierająco - aktywizujący**.

EFEKTY PRACY POSTĘPOWANIA WSPIERAJĄCO - AKTYWIZUJĄCEGO UCZESTNIKÓW

1. Sfera sprawności społecznej.

Celem realizowanym w minionym roku było wzmocnienie relacji łączących uczestników środowiskowego domu opartych na wzajemnym szacunku, życzliwości i gotowości niesienia pomocy. Prowadzone treningi pozwalały jasno i otwarcie mówić o swoich odczuciach, przemyśleniach czy też osobistych doświadczeniach, a cotygodniowe zebrania społeczności dawały możliwości publicznych wystąpień, dzielenia się swoimi doświadczeniami, przeżyciami i spostrzeżeniami. Poszerzano zakres wpływu uczestników na formy i metody pracy, wspólnie omawiano planowane imprezy, poprzez co stwarzano możliwości aktywnego angażowania się uczestników we wszystkie działania. Znacząco wzrosła rola samorządu, w którym przedstawiciele społeczności uczestników spełniali rolę wewnątrz-kontrolną, pilnując, aby wszyscy uczestnicy przestrzegali ustaleń zebrania społeczności, a z drugiej strony bardzo odpowiedzialnie i świadomie odnosili się do bieżących problemów, starając się znaleźć rozwiązanie. Pogłębiają się również przyjacielskie relacje między uczestnikami poza zajęciami. Można zauważyć troskę o siebie wzajemnie poprzez odwiedzanie chorych, czy też popołudniowe wizyty towarzyskie. Efektem tych działań jest realne utożsamienie się z grupą uczestników ŚDS i poczucie wspólnoty. Pracowano również poprzez trening interpersonalny i rozwiązywania problemów nad nauką budowania właściwych relacji społecznych w najbliższym otoczeniu sąsiedzkim, kulturalnego zachowania, okazywania szacunku starszym, przestrzegania zasad współżycia społecznego. Uwzględniając duże deficyty w zakresie realnego włączania w społeczność lokalną, zauważono znaczącą poprawę funkcjonowania, większą śmiałość i otwartość na drugiego człowieka, poprawę poczucia własnej wartości i umiejętność korzystania z imprez lokalnych i miejsc użyteczności publicznej.

2. Sfera sprawności fizycznej.

W takim zakresie, jaki był możliwy, prowadzono zajęcia poprawiające sprawność fizyczną i kondycję. Spacerunki rekreacyjne, wyjazdy na wycieczki rowerowe oraz treningi gier zespołowych pozwalały podtrzymywać aktywność fizyczną. Prowadzone są również

zajęcia, które aktywizują uczestników o mniejszej sprawności motorycznej, poprzez stacjonarne ćwiczenia motoryki małej, poprzez powtarzalne czynności utrzymywana jest sprawność w wykonywaniu drobnych, precyzyjnych czynności manualnych. W szerszym stopniu włączono zajęcia prowadzone na sprzęcie na sali ćwiczeń oraz na siłowni plenerowej.

3. Sfera sprawności psychicznej (emocjonalnej)

Trening interpersonalny i poradnictwo psychologiczne oraz wykorzystywanie pokoju wyciszeń jako bezpiecznej przestrzeni do odreagowania napięcia daje możliwość przepracowania trudnych spraw, daje możliwość wypowiedzenia swoich lęków i obaw oraz znalezienia pocieszenia. Poruszana tematyka dotyczyła radzenia sobie z poczuciem wyobcowania, budowania satysfakcjonujących relacji społecznych, radzenia sobie ze stresem, gniewem, smutkiem. Prowadzone są również takie formy pracy, które pozwalają przekierować uwagę z sytuacji stresującej na zajęcia dające satysfakcję t.j. terapię zajęciową, zajęcia umuzykalniające.

4. Sfera sprawności wykonawczej.

W ramach prowadzonych zajęć stwarzających możliwości rozwoju ich osobistych uzdolnień i zainteresowań, podejmowano się nowych działań będących też wyzwaniem, wymagających osobistego zaangażowania i twórczej postawy. Przełamanie zahamowania przed publiczną prezentacją pozwoliło większej liczbie uczestników i w szerszym zakresie zaangażować się w zajęcia teatralne, przygotować przedstawienie, które spotkało się z dużym uznaniem na przeglądzie, a to z kolei znacząco poprawiło ich samoocenę, dało im mnóstwo satysfakcji z realizowanych prezentacji. W widoczny sposób poprawiła się wewnętrzna motywacja zespołu, którego członkowie nawzajem zachęcają się i wspierają, wykorzystując swoje mocne strony, aby wspomóc drugiego. Udział w wielu konkursach plastycznych pozwolił zaprezentować efekty naszej pracy poza naszym ośrodkiem, dał możliwość przeżycia bardzo pozytywnych emocji, satysfakcji i zadowolenia dzięki publicznym nagrodom i wyróżnieniom, co z kolei było zastrzykiem motywacji do udziału w zajęciach plastycznych, także dla tych uczestników, którzy dotąd od nich stronili. Duża sprawność i precyzja obsługi narzędzi elektrycznych pozwala wykonywać różne przedmioty dekoracyjne, które następnie cieszą się dużym uznaniem i zainteresowaniem kupujących, co również dawało naszym uczestnikom poczucie, że ich praca ma policzalną wartość.

5. **Sfera aktywności i zaangażowania:** realizacja tego celu ma przygotowywać uczestników do radzenia sobie w codziennym życiu, bycia wsparciem dla swoich bliskich, służenia pomocą tam, gdzie jest to możliwe, co daje nadzieję na podjęcie samodzielnego życia w sytuacji, gdy zabraknie ich rodziców. Systematyczne ćwiczenia w ramach treningu interpersonalnego z rozwiązywania problemów dawały naszym uczestnikom narzędzia radzenia sobie z trudnymi sytuacjami życiowymi, uświadamiania sobie przeżywanych emocji, radzenia sobie z nimi. Daje to również poczucie odpowiedzialności za grupę,

za atmosferę na zajęciach. Coraz większe zaangażowanie w pracę samorządu uczestników pozwala na lepszy przepływ informacji oraz realizowanie własnych pomysłów, prezentowanie inicjatyw na zebraniach społeczności.

6. **Sfera higieny** traktowana jako zdolność dbania o swoje potrzeby tak fizyczne, fizjologiczne, jak i organizacji życia. Poprzez treningi uczestnicy nabywają umiejętności regularnego samodzielnego korzystania z natrysku, golenia się, mycia rąk, zmiany bielizny i dopasowania odzieży do warunków pogodowych i pory roku. Poprawie ulega świadomość wpływu na nasze zdrowie hałasu, stresu i niewłaściwego odżywiania. Prowadzono naukę gospodarowania własnymi pieniędzmi, planowania wydatków, mając na uwadze wszelkiego rodzaju opłaty wynikające z prowadzenia gospodarstwa domowego. Poprawie uległa świadomości skutków zawieranych umów kredytowych, bądź z dostawcami usług multimedialnych i telefonicznych, w efekcie czego uczestnicy wychodzą z, często długoletnich, zadłużeń. W większym zakresie korzystają z dostępu do świadczeń zdrowotnych oraz dostępu do urzędów i instytucji.

7. **Sfera więzi i komunikacji.**

Komunikacja z osobami z niepełnosprawnościami sprzężonymi realizowana jest poprzez komunikaty wzmacniane gestem, krótkie polecenia w powtarzalnych sytuacjach, nazywanie wykonywanych czynności. Pracowano nad wzrostem słownictwa czynnego, budowaniem pojedynczych zdań, umiejętnością prowadzenia dialogu, co pogłębia relację terapeuta-uczestnik.

Obszary strefy były zgodne z określonymi w IPPW-A planach uczestników celami szczegółowymi. Ze względu na specyfikę funkcjonowania i charakter zaburzeń uczestników zrealizowanie celu głównego jest oddalone w czasie i wymaga rozłożenia na etapy poprzez określenie celów szczegółowych, które realizujemy w ramach prowadzonych treningów. Jesteśmy świadomi stawianych wymagań, racjonalnie staramy się określać, co jest ważne i realizować z zaplanowane działania.

WSPÓŁPRACA Z PODMIOTAMI

<p>Aktywność własna</p>		<p>Promowanie osób z niepełnosprawnością artystycznie uzdolnionych z naszej Gminy poprzez udział w przeglądach i występach artystycznych na terenie kraju .</p>
		<p>1. Działania własne okresowe -akcje porządkowania terenu na trasie SDS – Noclegownia</p> <p>2. W okolicy placówki rozmieszczenie tabliczek informacyjnych zachęcających do</p>

		dbałości o estetykę terenów zielonych.
Gmina Międzyrzecz	Wykonano badziki, kotyliony okazjonalne dla mieszkańców Międzyrzecz Gminy	1. Obchody Konstytucji 3 maja 2. Obchody Dnia Niepodległości 3. Dekoracje świąteczne dla Urzędu Miejskiego
Stowarzyszenie Pomocna Dłoń	Pomoc przy realizacji rządowego Programu Pomocy Żywnościowej	Każdego miesiąca pomoc w wyładunku żywności przywiezionej z Gorzowskiego Banku Żywności.

Zadania z zakresu profilaktyki uzależnień.

Gminny Program Profilaktyki i Rozwiązywania Problemów Alkoholowych oraz Przeciwdziałania Narkomanii – zwany dalej Programem – reguluje prowadzenie działań związanych z profilaktyką i rozwiązywaniem problemów alkoholowych i narkotykowych oraz minimalizację szkód społecznych i indywidualnych, wynikających z nadużywania alkoholu i używania substancji odurzających na terenie gminy Międzyrzecz.

Program uwzględnia zadania własne gminy w zakresie przeciwdziałania alkoholizmowi i narkomanii określone w ustawie z dnia 26 października 1982 r. o wychowaniu w trzeźwości i przeciwdziałaniu alkoholizmowi oraz ustawie o przeciwdziałaniu narkomanii, a także zadań realizowanych przez placówki wsparcia dziennego, o których mowa w przepisach o wspieraniu rodziny i systemie pieczy zastępczej.

Program stanowi część strategii rozwiązywania problemów społecznych, a także uwzględnia cele operacyjne dotyczące profilaktyki i rozwiązywania problemów alkoholowych i przeciwdziałania narkomanii określonych w Narodowym Programie Zdrowia.

Ustawy wskazują środki finansowe, z których zadania te powinny być realizowane, jako dochody gminy uzyskiwane z opłat za korzystanie z zezwoleń na sprzedaż napojów alkoholowych. Ustawodawca w obu ustawach wyszczególnia także kierunki, jakie gmina powinna uwzględnić podejmując działania związane z profilaktyką:

- w ramach zwiększenia dostępności pomocy terapeutycznej i rehabilitacyjnej dla osób uzależnionych i osób zagrożonych uzależnieniem finansowano programy terapeutyczne dla osób uzależnionych i współuzależnionych, podejmowano współpracę z placówkami leczenia uzależnień, udzielano wsparcia dla działalności „Klubu Aktywizacji Społecznej” osób i rodzin z problemem uzależnień, finansowano szkolenia osób pracujących na rzecz profilaktyki uzależnień;

- w ramach udzielania pomocy psychospołecznej i prawnej rodzinom, w których występują problemy narkomanii, alkoholizmu i przemocy domowej, prowadzono rozmowy motywujące do podjęcia leczenia odwykowego, finansowano poradnictwo w punktach konsultacyjnych, realizowano prowadzenie i finansowanie świetlic opiekuńczo-wychowawczych – wsparcie dziennego w mieście i na terenach wiejskich;
- realizując prowadzenie profilaktycznej działalności informacyjnej, edukacyjnej oraz szkoleniowej dla dzieci i młodzieży oraz dorosłych finansowano szkolne programy profilaktyki alkoholowej, narkotykowej i przeciwdziałania przemocy, finansowano działania profilaktyczne w środowiskach grup podwyższonego ryzyka (Jednostka Wojskowa, OHP), kontynuowano program profilaktyczny dla dzieci z zajęciami sportowymi nauki pływania;
- wspomagając działalności instytucji i organizacji pozarządowych służących rozwiązywaniu problemów uzależnień i przeciwdziałaniu przemocy, udzielono dotacji na modernizację oddziału leczenia uzależnień, dotacji dla podmiotów współrealizujących zadania programu profilaktyki – świetlica wsparcia dziennego, dotacji przeznaczonej na wsparcie organizacji zimowiska z programem profilaktycznym dla 44 dzieci w Zakopanem oraz dotacji na realizację wypoczynku letniego dla 50 dzieci w Gościnie nad Bałtykiem, również z programem profilaktycznym.

Przeciwdziałania uzależnieniom oraz przemocy rodzinnej i rówieśniczej podejmowane w 2022 r. to kontynuacja zadań rozpoczętych w latach poprzednich. Obrane przez Gminę kierunki przynoszą oczekiwane skutki, jednak należy zwrócić szczególną uwagę na fakt, iż inicjacja i eksperymentowanie ze środkami psychoaktywnymi jest coraz wcześniejsza, a to stanowi główny i najważniejszy czynnik ryzyka uzależnienia. Ważną rolę w przeciwdziałaniu uzależnieniom i przemocy stanowi praca świetlicowa w środowisku wiejskim. Działania profilaktyczne i pomocowe w głównej mierze powinny być skoncentrowane na dzieciach i młodzieży. Gmina w swoich działaniach w większości korzysta z programów profilaktycznych rekomendowanych, a także stawia na szkolenie kadry nauczycielskiej i pedagogicznej.

Program profilaktyki zakażeń wirusem brodawczaka ludzkiego (HPV) w latach 2021-2022 w Gminie Międzyrzecz.

Z uwagi na panującą pandemię koronawirusa oraz brak dostępności szczepionek w Polsce Gmina zawiesiła realizację programu w latach 2019-2020. Realizacja programu wznowiono w 2021 r. Program zakładał objęcie 3-ma dawkami szczepień ochronnych populację dziewcząt urodzonych w latach 2005 i 2006. Grupę tą stanowiły dziewczęta uczęszczające do klas VIII szkół podstawowych oraz klas I szkół ponadpodstawowych. Przewidywana do zaszczepienia grupa stanowiła 176 dziewcząt. Chęć skorzystania z darmowych szczepień przeciwko wirusowi HPV wyraziło 56 rodziców i opiekunów z powyższych roczników. Pierwsza dawka szczepionek została podana w listopadzie i grudniu 2021 roku. Pozostałe

dwie dawki zostały podane w roku 2022, zgodnie z przewidzianym schematem szczepień. Realizacja programu w 2022 r. zakładała objęcie szczepieniami ochronnych populację dziewcząt urodzonych w 2007 i 2008 r. Przewidywana do zaszczepienia grupa stanowiła 185 dziewcząt. W rezultacie działań zaszczepiono 75 dziewczęta, co stanowi 41 % populacji. Łącznie podano 170 dawek szczepionki Gardasil 9. Do programu zostali włączeni rodzice dziewcząt oraz grupa chłopców z rówieśniczej grupy wiekowej.

Promocja i działania profilaktyczno-prozdrowotne – fluoryzacja zębów.

W ramach profilaktyki próchnicy zębów ze środków budżetowych zakupiono szczoteczki jednorazowe do fluoryzacji (żel zakupiono rok wcześniej). Fluoryzację zębów wśród dzieci i młodzieży szkół podstawowych w okresie całego roku szkolnego prowadzi Zespołowi Pielęgniarek Szkolnych. Fluoryzacja jest prowadzona systematycznie w okresie całego roku szkolnego (co 6 tygodni). Z fluoryzacji skorzystało ok. 1650 dzieci i młodzieży szkół podstawowych.

Program Międzyrzeczka Karta Rodziny 3+

Od 2014 roku gmina Międzyrzecz prowadzi Program Międzyrzeczka Karta Rodziny 3+ skierowany do rodzin wielodzietnych, w tym rodzin zastępczych, zamieszkałych na terenie gminy, z przynajmniej trojgiem dzieci, do ukończenia 18 roku życia, a w przypadku dziecka kontynuującego naukę do ukończenia 24 roku życia.

Potwierdzeniem uprawnień do korzystania z ulg i zniżek jest karta wydawana bezpłatnie.

Do dnia 31 grudnia 2022 r. wydano 1316 kart dla 264 rodzin. W 2022 r. wydano 83 kart dla 23 rodzin. Użytkownicy kart mogą korzystać ze zniżek na towary i usługi w 31 punktach na terenie i poza terenem gminy Międzyrzecz, udzielanych przez partnerów, którzy przystąpili do programu.

Program Międzyrzeczka Karta Seniora

W ramach opieki senioralnej na rzecz osób starszych w 2017 wprowadzono Program Międzyrzeczka Karta Seniora. O Kartę Seniora może ubiegać się każdy mieszkaniec gminy, który ukończył 60 lat. Seniorzy mogą skorzystać ze specjalnych promocji oferowanych przez partnerów karty. Karta wydawana jest bezpłatnie.

Do dnia 31 grudnia 2022 r. wydano łącznie 2455 kart. W 7 przypadkach odmówiono wydania karty, ponieważ wnioski wpłynęły od osób z gmin ościennych. Program wspiera 29 podmiotów – przedsiębiorców i instytucji oferujących zniżki na towary i usługi w punktach handlowych usługowych również poza terenem gminy Międzyrzecz.

18. Bezpieczeństwo mieszkańców

Na terenie gminy Międzyrzecz aktualnie działa 7 ochotniczych straży pożarnych. Są to: OSP Bukowiec, OSP Gorzyca, OSP Kaława, OSP Kęszycza Leśna, OSP Kursko, OSP Międzyrzecz-Obrzyce i OSP Wyszanowo. Trzy jednostki: OSP Kęszycza Leśna, OSP Międzyrzecz-Obrzyce oraz OSP Kaława działają w ramach Krajowego Systemu Ratowniczo-Gaśniczego. Wszystkie jednostki ochotniczych straży pożarnych zarejestrowane są w Krajowym Rejestrze Sądowym jako stowarzyszenia z osobowością prawną. W dyspozycji ochotniczych straży pożarnych znajduje się 7 obiektów, stanowiących własność gminy.

Na dzień 31.12.2022 r. w ochotniczych strażach pożarnych zrzeszonych było 235 członków, w tym 148 członków wchodzących w skład jednostek operacyjno-technicznych, uprawnionych do udziału w akcjach ratowniczo-gaśniczych. Jednostki ochotniczych straży pożarnych dysponują aktualnie 6 średnimi samochodami gaśniczymi, 3 lekkimi, jednym samochodem - drabiną o długości 18 m oraz dwoma samochodami ciężarowymi wielozadaniowymi i jednym mikrobusem. Na wyposażeniu ochotniczych straży pożarnych znajduje się duża ilość sprzętu gaśniczego, ratowniczego i pomocniczego, w tym motopompy, pompy szlamowe, zestawy ratownictwa technicznego, pilarki spalinowe, piły do betonu i stali, agregaty prądotwórcze, aparaty oddechowe, zestawy do ratownictwa przedmedycznego, drabiny, sprzęt łączności, kamery termowizyjne, specjalistyczne umundurowanie itd.

W 2022 roku w akcjach ratowniczo – gaśniczych uczestniczyły wszystkie jednostki, które oprócz gaszenia pożarów przygotowane są do likwidacji miejscowych zagrożeń, w tym wypadków drogowych oraz zdarzeń wynikających ze zjawisk pogodowych. W 2022 roku strażacy przepracowali 3220 godzin w akcjach ratowniczo-gaśniczych oraz 477 godzin podczas szkoleń i ćwiczeń.

Realizacja zadań statutowych ochotniczych straży pożarnych możliwa jest dzięki współpracy z samorządem gminnym, Oddziałem Miejsko-Gminnym, Powiatowym i Wojewódzkim Związku Ochotniczych Straży Pożarnych Rzeczypospolitej Polskiej oraz Komendą Powiatową Państwowej Straży Pożarnej w Międzyrzeczu. Podstawowym źródłem finansowania ochotniczych straży pożarnych jest budżet gminy. Zgodnie z ustawą o ochotniczych strażach pożarnych, w ramach realizacji zadania własnego w zakresie ochrony przeciwpożarowej gmina zapewnia, stosownie do posiadanych sił i środków, ochotniczym strażom pożarnym:

- 1) obiekty, tereny, pojazdy i sprzęt specjalistyczny, środki ochrony indywidualnej, umundurowanie i środki łączności oraz ich utrzymanie;
- 2) ubezpieczenie strażaków ratowników OSP i kandydatów na strażaków ratowników OSP oraz członków młodzieżowych drużyn pożarniczych i dziecięcych drużyn pożarniczych, w tym

ubezpieczenie grupowe, od odpowiedzialności cywilnej i od następstw nieszczęśliwych wypadków, podczas wykonywania powierzonych zadań;

3) badania lekarskie strażaków ratowników OSP przeprowadzane w celu stwierdzenia braku przeciwwskazań do udziału w działaniach ratowniczych;

4) badania lekarskie kandydatów na strażaków ratowników OSP przeprowadzane w celu stwierdzenia braku przeciwwskazań do udziału w szkoleniu podstawowym przygotowującym do bezpośredniego udziału w działaniach ratowniczych.

Każdego roku w budżecie gminy planowane są środki finansowe na ten cel. W roku 2022 z budżetu Gminy Międzyrzecz wydatkowano na ten cel kwotę ponad 1 060 000 zł. Dodatkowymi źródłami finansowania ochotniczych straży pożarnych były: Związek Ochotniczych Straży Pożarnych Rzeczypospolitej Polskiej Województwa Lubuskiego (kwota 15 500 zł), Państwowa Straż Pożarna (kwota 402 280 zł oraz samochód pożarniczy STAR M78 o wartości około 150 000 zł), Wojewódzki Fundusz Ochrony Środowiska i Gospodarki Wodnej w Zielonej Górze (kwota 284 000 zł). W sumie ze źródeł zewnętrznych pozyskano kwotę 851 780 zł.

19. Wydawanie zezwoleń, przestrzeganie przepisów sprzedaży napojów alkoholowych

Dokonano zmiany uchwał dotyczących zasad sprzedaży napojów alkoholowych na terenie gminy, dostosowując je do zmian ustawy z 2018 r. i 2019 r. o wychowaniu w trzeźwości i przeciwdziałaniu alkoholizmowi.

W 2020 r. na terenie gminy 198 placówek posiada zezwolenia na sprzedaż napojów alkoholowych, przeprowadzono 22 kontrole punktów sprzedaży. Z opłat za korzystanie z zezwoleń na sprzedaż napojów alkoholowych uzyskano 594.163,88 zł.

27 listopada 2019 r. weszła w życie zmiana ustawy z dnia 26 października 1982 r. o wychowaniu w trzeźwości i przeciwdziałaniu alkoholizmowi (j. t. z 2019 r. poz. 2277 z późn. zm.). Zmiany dotyczyły między innymi wprowadzenia limitu udzielania zezwoleń na sprzedaż wszystkich napojów alkoholowych, a także tych, które zawierają do 4,5 % alkoholu w sprawie zasad usytuowania miejsc sprzedaży i podawania napojów alkoholowych na terenie gminy oraz limitu udzielania zezwoleń na sprzedaż wszystkich napojów alkoholowych na terenie gminy (sołectwa) przez gminy.

23 kwietnia 2019 r. podjęto 2 uchwały dotyczące sprzedaży napojów alkoholowych na terenie gminy Międzyrzecz:

- Uchwała Rady Miejskiej w Międzyrzeczu nr IX/73/19 z dnia 23 kwietnia 2019 r. w sprawie ustalenia maksymalnej liczby zezwoleń na sprzedaż napojów alkoholowych na terenie gminy Międzyrzecz;

- Uchwała Rady Miejskiej w Międzyrzeczu nr IX/74/19 z dnia 23 kwietnia 2019 r. w sprawie zasad usytuowania miejsc sprzedaży i podawania napojów alkoholowych na terenie gminy Międzyrzecz.

W ramach prowadzenia, kompletowania do wydawania zezwoleń na sprzedaż napojów alkoholowych i opłat odbyły się:

- kontrola na wniosek policji – 3,

- kontrola punktów sprzedaży napojów alkoholowych – 22,

- oświadczenia o sprzedaży – 76,

-na konto gminy wpłynęło 594 tysiące zł.

20. Urząd Miejski pomaga niepełnosprawnym i seniorom

1. Transport w gminie Międzyrzecz:.

Publiczny transport autobusowy na terenie gminy Międzyrzecz odbywa się w komunikacji regularnej i specjalnej (transport w celu dowozu pracowników do zakładów pracy) na liniach gminnych, powiatowych, wojewódzkich i krajowych. Większość miejscowości na terenie gminy są objęte komunikacją transportu publicznego.

Aktualnie gmina Międzyrzecz posiada połączenia ze wszystkimi gminami w powiecie międzyrzeckim.

Burmistrz Międzyrzecza uruchomił w okresie wakacyjnym połączenie na trasie Międzyrzecz-Kęszycza Leśna oraz całoroczne połączenie na trasie Bobowicko-cmentarz komunalny.

W 2022 r. obowiązywało 20 zezwoleń na regularny przewóz osób oraz 6 licencji na wykonywanie krajowego transportu drogowego w zakresie przewozu osób taksówką.

2. Realizacja kluczowych uchwał Rady Miejskiej:

Uchwała Nr L/510/22 Rady Miejskiej w Międzyrzeczu z dnia 26 kwietnia 2022 r. w sprawie zakresu pomocy obywatelom Ukrainy w związku z konfliktem zbrojnym na terenie tego państwa.

3. Istotne działania burmistrza:

-Sprzedaż węgla:

W roku 2022 r. Burmistrz Międzyrzecza poinformował o przystąpieniu Gminy do zakupu paliwa stałego z przeznaczeniem dla gospodarstw domowych, znajdujących się na terenie Gminy Międzyrzecz w związku z wejściem w życie ustawy z dnia 27 października 2022 r. o zakupie preferencyjnym paliwa stałego dla gospodarstw domowych (Dz. U. z 2022 r. poz. 2236).

Zakupu węgla można było dokonać po złożeniu wniosku. W ramach zakupu preferencyjnego uprawniona osoba fizyczna w gospodarstwie domowym mogła nabyć 1,5 tony do 31 grudnia 2022 r. pozostałą część w roku 2023. Limit na osobę wynosi łącznie 3 tony. Węgiel sprzedawany był po 2 tys. zł. za tonę.

Do 31 grudnia 2022 roku 476 osób złożyło wniosek o zakup węgla. Preferencyjną sprzedażą węgla dla mieszkańców gminy Międzyrzecz zajmuje się jedna z miejskich spółek – Przedsiębiorstwo Gospodarki Komunalnej, które znajduje się na terenie spółki PUBR przy ul. Reymonta 5.

-Maseczki

Mieszkańcy gminy Międzyrzecz otrzymali 120 tys. maseczek ochronnych. Odbierali je w kilku punktach miasta, natomiast w wioskach rozwozili je strażacy przy pomocy softysów. Gmina otrzymała maseczki z rządowych rezerw. Podobna akcja odbyła się w mieście i gminie przed rokiem.

- Wydawanie zezwoleń, sprzedaż napojów alkoholowych.

W 2022 roku na terenie gminy, 69 placówek posiadało zezwolenia na sprzedaż napojów alkoholowych.

Za korzystanie z zezwoleń na sprzedaż napojów alkoholowych w roku 2022 uzyskano kwotę 660 319,78 zł.

21. Współpraca z innymi społecznościami samorządowymi

Gmina Międzyrzecz jest członkiem lub partnerem szeregu ciał lokalnych i regionalnych. Do najważniejszych należą:

1. Celowy Związek Gmin CZG 12 – związek powołany w celu wspólnego rozwiązania problemu gospodarki odpadami. Obecnie Związek tworzy dużą jednostkę samorządową skupiającą 15 gmin, w tym gminę Międzyrzecz. Burmistrz należy do Zgromadzenia Związku wraz z Panią Anną Lubaczewską, jako delegata gminy Międzyrzecz.

2. Stowarzyszenie Gmin Polskich Euroregionu „Pro Europa Viadrina” - Stowarzyszenie Gmin Polskich Euroregionu „Pro Europa Viadrina” zrzesza obecnie 28 gmin i 3 powiaty, które tworzą polską część Euroregionu PRO EUROPA VIADRINA. Stowarzyszenie wspiera partnerstwa i współpracę polsko-niemiecką przyczyniającą się do zrównoważonego rozwoju pogranicza. Dzięki zawiązanej sieci partnerstw tworzące Euroregion podmioty wspierają realizację wspólnych celów społecznych, gospodarczych, kulturalnych. Burmistrz jest członkiem Walnego Zebrania Stowarzyszenia.
3. Zrzeszenie Gmin Województwa Lubuskiego - jest jedyną w Polsce organizacją skupiającą wszystkie 82 jednostki samorządu gminnego jednego regionu. Ponadto, Zrzeszenie jest sygnatariuszem Ogólnopolskiego Porozumienia Organizacji Samorządowych (któremu przewodniczyło w latach 2013-2014), dzięki czemu głos wypracowany na forum regionalnym dostrzegany jest przez Sejm i Senat RP oraz przez Radę Ministrów.
4. Gmina Międzyrzecz jest członkiem Stowarzyszenia LGD Brama Lubuska, które jest stowarzyszeniem „specjalnym” posiadającym osobowość prawną. Partnerstwo ma charakter trójsektorowy, jego członkami, obok osób fizycznych, są osoby prawne. Nadzór nad działalnością LGD prowadzi marszałek województwa. Organem partnerstwa, odróżniającym go od innych stowarzyszeń jest Rada, do której wyłącznych kompetencji należy ocena i wybór operacji oraz ustalanie kwot wsparcia.
5. Stowarzyszenie Lokalna Grupa Rybacka Obra – Warta, które jest stowarzyszeniem „specjalnym” posiadającym osobowość prawną. Partnerstwo ma charakter trójsektorowy, jego członkami, obok osób fizycznych, są osoby prawne. Gmina Międzyrzecz jest członkiem LGR.
6. Nadobrzeński Klaster Energetyczny – w dniu 20/08/2018 Gmina Międzyrzecz wraz z 4 gminami nadobrzeńskimi tj. Bledzew, Pszczew, Trzciel, Zbąszyń zawarły umowę w celu utworzenia Nadobrzeńskiego Klastra Energii Odnawialnej. Ustawa o Odnawialnych Źródłach Energii przewiduje możliwość tworzenia tzw. Klastrów Energii przez 5 gmin, prowadzonych przez przedsiębiorstwo tzw. Koordynatora Klastra będącego jednocześnie producentem i dystrybutorem energii. Koordynatorem Klastra jest firma Sunlema. Zgodnie z definicją zawartą w art. 2 pkt 15a ustawy o OZE, klaster energii to „cywilnoprawne porozumienie, w skład którego mogą wchodzić osoby fizyczne, osoby prawne, jednostki oraz instytuty badawcze lub jednostki samorządu terytorialnego”. Celem porozumienia w zakresie klastra energii musi być wytwarzanie i równoważenie zapotrzebowania, dystrybucji lub obrotu energią z OZE lub z innych źródeł lub paliw w ramach sieci dystrybucyjnej o napięciu znamionowym niższym niż 110 kV. Klustry mają zrzeszyć odbiorców energii oraz jej wytwórców na danym obszarze.
7. Związek Miast Polskich – w dniu 26 marca 2019 roku Rada Miejska w Międzyrzeczu podjęła uchwałę Nr VIII/66/19 o przystąpieniu Gminy Międzyrzecz do Związku Miast Polskich, którą reprezentować będzie burmistrz Międzyrzecza. Związek ma na celu

wspieranie idei samorządu terytorialnego oraz dążenie do gospodarczego i społeczno-kulturalnego rozwoju miast polskich.

22. Podsumowanie

Szanowni Państwo!

Raport, z którym się Państwo zapoznaliście, prezentuje rok 2022 jako czas wielu wyzwań i ambitnych planów, z których większość zrealizowaliśmy wspólnymi siłami. Filarem tych działań jest zawsze budżet gminy, który dzięki przychylności i zrozumieniu Rady Miejskiej w Międzyrzeczu ma zawsze kształt proinwestycyjny i prospołeczny. Widać w nim zarówno możliwości, jak i potrzeby, które dostrzegamy i staramy się jako samorząd zaspokajać w miarę naszych zasobów. Zawsze poszukujemy wsparcia środków zewnętrznych, a każdą zainwestowaną złotówkę staramy się widzieć nie tylko jako efekt materialny, ale przede wszystkim jako fundament do rozwoju społecznego. Dopiero połączenie tych dwóch wymiarów niesie ze sobą realną poprawę jakości życia naszych mieszkańców. Tę ideę niesiemy w kolejny rok, pełen nowych zamierzeń, marzeń i planów. Jestem pewny, że w tym wyjątkowym miejscu, jakim jest gmina Międzyrzecz, i z tak wyjątkowymi ludźmi - zespołem specjalistów i fachowców oraz coraz bardziej świadomymi mieszkańcami, na pewno uda nam się je zrealizować. Z dotychczasowy trud i wysiłek serdecznie wszystkim dziękuję.

Z wyrazami szacunku

Remigiusz Lorenz
Burmistrz Międzyrzecza